

Minutes

The 55th Stated Presbytery Meeting

Wilmington Korean Presbyterian Church,
Wilmington, NC
December 12, 2016 Mon. 4 : 00 PM

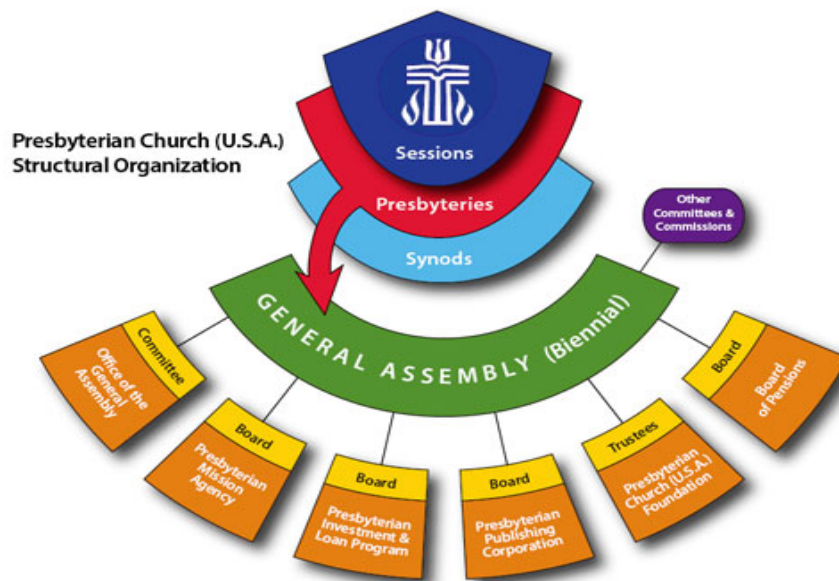

The Atlantic Korean American Presbytery
The Presbyterian Church (U.S.A)

2629 Centreville Road, Herndon, VA 20171

(301) 864-9255

www.akap.org

The 55th Stated Presbytery Meeting

Atlantic Korean American Presbytery

시간 및 장소 : 제 55 차 정기노회가 월밍톤 장로교회 (노스캐로라이나)에서 2016 년 12월 12일 오후 6 시에 모이다.

경건회 : 노회장 전은기 목사의 인도하에 최병호 목사 기도한 후 남부 부노회장 남윤상 목사의 아모스서 7:10-17절까지 봉독한 후 아모스와 아미샤를 대비하여 목회의 본질에 대한 말씀을 전하였다고 임낙길 목사의 섹스폰 찬양이 있었다.

성찬식 : 이어서 김정숙 목사와 조은경 목사 및 박연익 목사의 인도하에 성찬예식을 갖다. 임낙길 목사 (발도스타한인장로교회)의 축도로 경건회를 마치다.

환영과인사: 이어서 새총대 소개와 회원간의 인사를 교환하다.

회원점명 : 부서기 김응배 목사의 회원 점명 하니 목회자 22 명 장로 7 명 3 당회 이상이 모여 정족수가 모임을 보고하다.

참석자: 김응배 목사, 전진은 목사, 이정남 목사, 조은상 목사, 강기석 목사, 서보창 목사, 이영호 목사, 전은기 목사, 안현준 목사, 김신태 목사, 배현수 목사, 윤치현 목사, 박연익 목사, 김범수 목사, 권준 목사, 선우주현 목사, 김정숙 목사 조남홍 목사, 조은경 목사, 하상범 목사, 박관준 목사, 최병호 목사, 임낙길 목사, 남윤상 목사, 조진영 목사, 김대왕 목사, 신동욱 목사 (이상 교역자), 박종우 장로, 안희성장로, 이기풍 장로, 김민준 장로, 김형순 장로, 김영미 장로, 조동열 장로,(이상 장로)

정족수 : 노회장 성수가 되므로 개회를 선포하다.

회순채택 : 일부 순서를 조정한 다음에 회순을 임시로 받기로 하다.

PM

- | | |
|-------|---|
| 05:00 | 1. 개회기도(Meeting Constituted with Prayer) |
| 05:05 | 2. 경건회(Devotion) |
| 05:30 | 3. 환영 및 인사(Welcome & Greetings) - 박연익 목사(Host Church) |
| 05:35 | 4. 회원 점명(Enrollment) - 부서기(Associate Clerk) |
| 05:40 | 5. 회순 채택(Adoption of Docket) |
| 05:45 | 6. 전회의록 통과(Minutes Approval) |
| 05:50 | 7. 서기 보고(Stated Clerk's Report) |
| 05:55 | 8. 회계 보고(Treasurer's Report) - (Treasurer) |
| 06:00 | 9. 운영 위원회 보고(General Council Meeting Report) - 위원장 |
| 06:00 | 10. 각 위원회 보고 및 현의안(Reports & Recommendations of Committees) |
| 06:15 | a. 후보생위원회(Committee on Preparation of Ministry) - 김정숙 목사 |

- 06:25 b. 교육위원회(Committee on Ed. & Congregational Life) - 김신태 목사
 06:30 c. 목회위원회(Committee on Ministry) - 이기풍 장로
 06:40 d. 공천위원회(Nominating Committee) - 김형순 장로
 07:00 저녁식사 (식사기도 : 조은상 목사(부노회장)
 08:10 e. 대표위원회(Committee on Representation) - 윤치현 목사
 08:20 f. 선교/교회개발위원회(Mission & NCD Committee) - 배현수 목사
 08:23 g. 이사회(Board of Trustee) - 메릴랜드제일장로교회 헌의안
 08:40 11. 특별 위원회보고 사항(Special Committees & Commission)
 • 조사 위원회
 • 상임사법 위원회
 • 내규수정 위원회(53차 노회위임사항)
 • 총무청빙 위원회
 • 은퇴준비 위원회
 09:40 12. 사무총장 보고 및 광고(Executive Presbyter's Report & Announcement
 10:00 13. 새 노회장 임직 예배
 10:15 14. 폐회(Adjournment) 축도 : 신임 노회장

서기보고 : 다음과 같이 보고한 서기 보고를 받다.

(통신)-접수공문

1. 대회 AKAP vs MPC 고소건 증거 및 증인채택 보고 요청(12/07/2016)
2. 대회 AKAP vs MPC 집행정지 유지 공문(12/03/2016)
3. Transfer Request from Baltimore Presbytery-Glen Burnie K.P.C.(10/04/2016)
4. 이은지 전도사 이명-리치몬드한인장로교회(10/16/2016)
5. 목회위원회에 보내는 메릴랜드장로교회 재정자료(09/13/2016)
6. Presbyterian Disaster Assistance-(08/29/2016)
7. A complain from Maryland Presbyterian Church-메릴랜드장로교회 고소문(08/01/2016)
8. Request for Stay of Enforcement-집행정지 신청(08/16/2016)
9. Report of the SPJC Officers-대회집행정지 허락(08/22/2016)
10. 대회에 고소문 접-메릴랜드 장로교회 대 대서양한미노회(08/16/2016)
11. A complain from a member(Mrs. Ok Ryun Chin) of Fayetteville(08/30/2016)
12. Objection to Stay Enforcement 발송(대회)

회원교회 및 회원교회현황

조직교회

번호	교회명	담임목사	출석여부	총대장로	출석여부
1	리치몬드	이영호		심영순	Alt: 박중우

2	리치몬드중앙	전은기	안희성
3	메릴랜드장로교회	안현준	조동열
4	메릴랜드제일	조은상	김창수
5	솔즈베리한인	전진은	성낙인
6	수도	조명철	
7	워싱턴시온	김신태	김희태
8	워싱턴에덴	김응배	최창규
9	워싱턴평강	서보창	
10	필라제일	김요셉	
11	웨이트빌	이정남	김민준
12	덴버한인중앙	강기석	김순원

미조직교회 및 Fellowship

번호	교회이름	교역자	출석여부	교인대표	출석여부
1.	가나안교회	Vacancy			
2	워싱턴소망(L)	배현수			
3	솔즈베리사랑(L)	정태은			
4	예루살렘(L)	명돈의			
5	윌밍턴(N)	박연익			
6	코너스톤(N)	이승환			
7	해거스타운(N)	윤치현			
8	행복한교회(N)	임용락			
10.	워싱턴동산교회(N)	김범수			
11.	뉴퓏뉴스장로교회	권 준			

*비활동회원

F=fellowship, N=New Church Development, L=Lack of a quorum

회원명단

정회원(Validated Member) - 조직교회

번호	이름	교회	Church Status	Status
1	전진은	솔즈베리	Organized	Active
2	이정남	웨이트빌	Organized	Active
3	김응배	워싱턴 에덴	Organized	Active
4	조은상	메릴랜드 제일	Organized	Active
5	강기석	덴버 중앙 장로교회	Organized	Active

6	서보창	워싱턴 평강	Organized	Active
7	이영호	리치몬드	Organized	Active
8	전은기	리치몬드 중앙	Organized	Active
9	조명철	수도	Organized	Active
10	김요셉	필라제일 장로교회	Organized	Active
11	안현준	메릴랜드 장로교회	Organized	Active

정회원(At-large)-미조직교회 및 부목사

번호	이름	교회		status
1	배현수	소망교회	Lack of quorum	Active
2	이대성	예수사랑의 교회	At large	Active
3	이승환	코너스톤 장로교회	At large	Active
4	이용일	리치몬드 한인 장로교회	Associate Pastor	Active
5	임용락	행복한 교회	At large	Active
6	윤치현	해거스타운 한인교회	Organizing Pastor	Active
7	정태은	사랑의 교회	NCD	Active
8	김성진(A)	At-Large	In transition	
9	김성원	시온장로교회	Associate Pastor	Active
9	박연익	월밍턴 한인 장로교회	Organizing Pastor	Active
10	김범수	워싱턴동산	Lack of quorum	Active
11	권 준	뉴퓏뉴스	Lack of quorum	Active

*타교단 or beyond jurisdiction

*OGP=Organizing Pastor-membership needs to be renewal annually.

* ? Means membership is in question.

정회원(Specialized Ministry)

번호	이름	교회/사역처	
1	김정숙	At-Large	Active
2	김정훈	At-Large	Active
3	김지훈	At-Large	
4	명돈의	예루살렘장로교회	Active
5	박승환	At-Large/이명수속중	Active
6	손상웅	씨드선교회	
7	조남홍	대서양한미노회	Active

8	조호성	At-Large	Active
9	조은경	At Large	Active
10	이영진	At-Large	Active
11	진요한	At-Large	Active

은퇴회원(정회원)

1	김성웅	Retired	Honorably Retired	Active
2	조병철	Retired	Retired	Inactive
3	신동환	Retired	Honorably Retired	Active
4.	박관준	Retired	Honorably Retired	Active

남부지역

조직교회

번호	교회명	담임목사	출석여부	총대장로	출석여부
1	베다니장로교회	최병호		최은일	
2	발도스타제일	임낙길			
3	사마나	남윤상			
4	열린장로교회	신동욱			
5	에벤에셀	김창환		박제광	
6	조지아	조진영		이화립	

미조직교회

번호	교회명	담임목사	출석여부	총대장로	출석여부
1	갈릴리	김세준			
2	라그렌지	이내용			
3	시온장로	김대왕			
4	4 Points	임기운			

정회원

번호	이름	교회	Status
1	최병호	베다니	Active
2	임낙길	발도스타	Active
3	남윤상	사마나	Active
4	김창환	에벤에셀	Active
5	조진영	조지아	Active
6	김세준	갈릴리	Active
7	이내용	라그렌지	Active

8	김대왕	시온	<i>Active</i>
9	임기윤	4 Points	<i>Active</i>
10	김범수	베다니	<i>Active</i>
11.	Joseph Kang	베다니	<i>Active</i>
12.	신정인	NKPCP	<i>Active</i>

은퇴회원(정회원)

1	이원걸	<i>Retired</i>	<i>Honorably Retired</i>	<i>Active</i>
---	-----	----------------	--------------------------	---------------

전회록 채택 : 질의 응답이 있는 후 전회록을 받기로 하다.

회계보고 : 회계보고를 받다. 새로 임명될 회계가 12월 말까지 전체 우리 재정을 다 감사 받아서 다음 2 월 임시노회 때 보고 하자는 최병호 목사의 개의가 있는 후 찬반 토론을 거쳐 과반수가 넘으므로 가결 되다.

2016 REVENUE

대서양한미노회

11월 말현재

교회및담임목사	상회비	발전기금	재난헌금	기타	총계
가나안교회	0.00	0.00	0.00	0.00	0.00
뉴풋뉴스한인장로교회	0.00	0.00	0.00	0.00	0.00
덴버중앙장로교회	625.00	625.00	487.00	0.00	1,737.00
리치몬드한인장로교회	7,000.00	0.00	0.00	0.00	7,000.00
리치몬드중앙장로교회	1,850.00	0.00	0.00	0.00	1,850.00
메릴랜드제일장로교회	2,000.00	0.00	0.00	0.00	2,000.00
메릴랜드장로교회	0.00	0.00	0.00	0.00	0.00
솔즈베리사랑의교회	0.00	0.00	0.00	0.00	0.00
솔즈베리한인장로교회	2,000.00	0.00	0.00	1,330.00	3,330.00
수도장로교회	0.00	0.00	0.00	0.00	0.00
시온장로교회	700.00	0.00	0.00	0.00	700.00
에덴장로교회	0.00	0.00	640.00	0.00	640.00
예루살렘장로교회	0.00	0.00	0.00	0.00	0.00
예찬교회	0.00	0.00	0.00	0.00	0.00
워싱턴동산교회	300.00	0.00	0.00	0.00	300.00
워싱턴소망교회	100.00	0.00	0.00	0.00	100.00
윌밍턴한인장로교회	300.00	0.00	0.00	0.00	300.00
코너스톤장로교회	0.00	0.00	0.00	0.00	0.00
평강장로교회	1,000.00	0.00	0.00	0.00	1,000.00
해거스타운한인교회	500.00	0.00	0.00	0.00	500.00
행복한교회	0.00	0.00	0.00	0.00	0.00
웨잇빌한인장로교회	6,000.00	0.00	0.00	440.00	6,440.00
총회그랜트	0.00	0.00	0.00	0.00	0.00
전년도이월금	10,700.41	0.00	0.00	0.00	10,700.41
남부한미노회상회비	6,744.32	0.00	0.00	0.00	6,744.32
기타	412.50	0.00	6,184.25	0.00	6,596.75
총계	40,232.23	625.00	7,311.25	1,770.00	49,938.48

기타=베다니장로교회 재해헌금 5427.25 + 조지아장로교회 757=6184.25
 웨잇빌한인장로교회 828불은 크러지펀드에 직접입금되어 제외됨

총크러지펀즈 총액= 2,740.00

2016 Expenditure

대서양한미노회

항	목	총수입	총지출	항목별지출액
총수입		49,938.48	40,194.65	
상회비	총회 대회			12,311.00 568.00
선교비	노회선교비 기타			0.00 2,750.00
노회운영비	회의비및출장비 각위원회회의비 총무활동비 렌트비 유틸리티 각종세금 소모품비			807.00 2,101.91 9,525.41 3,500.00 1,616.68 435.00 1,871.00
기타	예비비 기타			473.00 4,235.65
지출합계				40,194.65
총수입및지출		49,938.48	-40,194.65	9,916.35

제 76차 운영위원회 회의록

제 76차 대서양한미노회 운영위원회가 2016년 2 월 1일 오후 1 시 노회사무실 (에텐장로교회) 에서 위원장 전은기 목사의 사회로 열린다. 강기석 목사가 개회 기도를 하고, 이어서 전은기 목사가 누가복음 6:37-42를 가지고 말씀을 나누다.

[참석자] 전은기 목사, 배현수 목사, 조은상 목사, 김신태 목사, 김정숙 목사, 이기풍 장로, 윤치현 목사, 강기석 목사, 김형순 장로(Conference Call), 조남홍 목사(Ex Officio), 김응배 목사, 조은경 목사(속기록)

[정족수] 정족수 보고가 있을 후 위원장이 개회 선언을 하다.

[회순 채택] 임시로 받기로 하다.

[서기 보고 및 재정 보고] 11월 까지의 재정 보고를 질의응답 후 받기로 하다. 이어서 다음과 같이 결정하다.

1. 상회비와 발전기금 및 재난헌금을 별도로 나누어서 보고한다.
2. 목회자 위기관리 헌금을 노회시마다 준비하여 보고한다.
3. 재정 보고는 수입합계 \$49,938.48, 지출합계 \$40,002.13, 잔고 \$9,916.35이다.

[운영위원회 현의안] -각 사항별로 질의 응답과 토의가 있을 후 원안대로 통과 하다.

1. 제222차 총회에서 수의한 헌법개정안 대표 Reader 로 김정숙 목사에게 위임하여 연구 결과를 보고 받고 차기 노회에서 표결하기로 하다.
2. 볼티모어 노회에서 민족장로교회 이명청원이 들어온 바 해당 교회에 필요한 서류를 갖추게 한 다음 차차기 노회(56차)에서 다루기로 하다.
3. 2016년도 사무총장 활동비는 \$8,000이 지급되었고(월\$1,000) 남은 \$4,000을 지급하기로 한다.
4. 금번 노회가 열리기 전에 4시부터 각 위원회가 모이기로 하고 5시에 본회의를 한다.
5. 금번 노회에 참석하는 개척교회 목사 혹은 기관목사로 개 교회에서 여비 부담이 어려운 회원들에게 교통비를 지불하기로 한다.
6. 숙소 역시 노회에서 제공하며 지불한다.
7. 노회 개회시에 설교는 남부 부노회장 남윤상 목사로 한다.
8. 성찬식은 임원회에 맡겨서 진행하기로 하다.

[사무총장 은퇴 준비 위원회 현의안]

운영위원회가 겸하고 있으므로 토의 후 현의안으로 2017년까지 미지급분을 지급 하기로 하고, 은퇴 준비 위원회 위원장은 조은상 목사(차기 노회장)가 맡기로 한다.

[폐회] 전은기 노회장의 축도로 폐회하다.

각위원회 보고 및 현의사항

[후보생위원회] : 김정숙 목사

[현의안]

1. 차신복 전도사 (리치몬드 한인 장로교회)를 인터뷰한 후에 Inquirer 로 받기로 하고, 신앙고백이 있을 후 가부를 물어 받기로 하다.
2. 차신복 전도사의 Under Care 기간이나 시험 Waive 에 관련하여서는, 총회와 노회 총무의 자문에 따라 추후 후보생 위원회에서 토의한 후에 차기 노회에 올리기로 하다.
3. 이은지 전도사(리치몬드 한인 장로교회)의 수도노회로의 이명 요청에 따라, 이명을 허락하기로 하다.
4. 현재 Under Care 로 등록이 되어 있으나 연락이 두절된 후보생들은 연락을 위한 노력을 더 해 본 후에 점차적으로 정리하기로 하다.

[교육위원회] 김신태 목사

1. 장로교육을 노회에서 장로고시를 치루는 문제를 논의함,
2. 장로고시에는 당회가 권한이 있어 노회와의 관계를 토론함
3. 노회에서 커리큘럼을 원할시 제공하는 등을 논의함
4. 현의안은 없음

[목회위원회] 이기풍 장로

1. 가나안 교회 경과보고를 받다.

[공천위원회] 김형순 장로

공천위원회의 공천은 논란 끝에 부결 되고 임원과 회계 만선출하다. 노회장 : 조은상 목사 부노회장 박종우 장로, 김형순 장로 선출 했고 다음과 같은 현의안은 18대 14로 부결 되다. 따라서 나머지 공천 결과는 연말까지 다시 공천을 완료해서 2 월 임시 노회 때 상정하여 처리하기로 거수 투표로 결정하여 통과하다.

[내규수정 위원회] : 배현수 목사- 특별한 보고 없음

[총무 청빙위원회 보고 및 현의안] 최병호 목사의 보고가 있을 후 토의를 거쳐 통과 되다.

1. 현 상황은 새로운 사무총장을 청빙할 환경이 되어 있지 않다 (재정문제)
2. 노회 안에 모든 고소, 고발건을 취소하고 노회가 화합과 일치가운데 새로운 사무총장을 청빙할 수 있는 분위기를 만들어야 한다.
3. 조남홍 사무총장님의 은퇴금(미지급사례비)은 새노회장이 앞장서서 2017 년 6 월말 때까지 \$18,000.00 을 완납하도록 한다.
4. 조남홍 사무총장님의 은퇴금을 완납한 후에 2017 년 연말에 명예로운 은퇴식을 한다.

5. 조남홍 사무총장 은퇴식 후 청빙할 때까지 사무총장 대행은 CCKAP 대표 사무총장이 대행한다.(무보수, 활동비 지불)
6. 북부와 남부에 이중언어 가능한 파트타임 서기를 둔다(무보수, 활동비 지불). 법적인 조언은 CCKAP 대표 사무총장이 한다.
7. 사무총장을 청빙할 환경이 마련 되었을 때에 청빙위원회가 마련한 아래 청빙 자격 기준이 되는 사무총장 청빙을 시작한다.

* 사무총장 자격기준:

1. PCUSA 교단신학교에서 학위를 받고 안수시험 합격자 또는 헌법이수자(사유: 교단신학과 헌법실력 필요성)
2. PCUSA 교단 교회에서 5년 이상 건강하게 목회한 훌륭한 인격을 갖춘 목사.(사유: 목양 능력)
3. 한국어와 영어를 구사할 수 있는 이중언어 능력을 갖춘 목사. (사유: 미국총무들과 대화능력)
4. 미디어, 컴퓨터를 할 수 있는 행정능력을 갖춘 목사. (사유: 행정능력)
5. 학연과 지연을 초월하여 사역할 수 있는 포용성 있는 목사. (사유: 학연,지연을 초월한 연합)
6. 대서양한미노회에 대한 분명한 소명의식과 영성이 있는 목사. (사유: 소명감과 영성)

청빙위원장: 최병호

청빙위원: 남윤상, 신정인, 전은기, 조은상, 김형순, 박종우



대서양한미노회(남부) 2016년 서기록(1월-11월)

- 1월 11일(월)-12일(월): 신년하례회, 시온장로교회(담임 김대왕목사)
 1월 18일(월)-22일(금): 1001 NWC Conference, St. Pete, FL
 1월 25일(월)-29일(금): 집필자모임 참석, 연합장로교회(담임 정인수목사)
- 2월 1일(주일)-3일(수): 모국대학생방문단 안내, 연합장로교회(담임 정인수목사),
 베다니장로교회(담임 최병호목사)
 2월 2일(화): 남대서양대회/생수대회 목회자계속교육 인사, 한빛장로교회(담임 이문규목사)
 2월 4일(목): 에모리신학대학원 한국선교 130주년기념 설교, 에모리대학원 캐논채플
 2월 7일(주일): 예수소망교회 교단탈퇴를 위한 공청회 참석, 예수소망교회(담임 박대웅목사)
 2월 8일(월)-12일(금): 혼두라스 선교답사(남부노회 파송선교사 권영갑목사). 참가: 최병호,
 이원걸목사
 2월 14일(주일): 예수소망교회 교단탈퇴 공동의회(참석: 김삼영부서기, 참석:113, 찬성:105,
 반대:7, 기권:1)

- 2월 17일: 남부목회위원회에서 예수소망교회 노회목사 관계해소(박대웅, 배준한목사), 김삼영목사를 중서부노회로 이명
- 2월 22일(월)-24일(수): 목회자계속교육, 유니온신학교. 연합노회(정족수미달로 취소)
- 2월 24일(수): 개척교회현신예배(강사: 임낙길목사), 베다니장로교회(담임 최병호목사)
- 2월 29일(월): 부서기 김삼영 목사 사임 (중서부노회 총무로 청빙받음), 최병호목사가 부서기로 자원봉사
- 3월 14일(월)-16일(수): 교단지도자모임, 루이빌총회(한인목회 김선배목사). 한인교회현안과 총회안건 상정
- 3월 18일(금): 김삼영목사 송별회, 서라벌식당.
- 3월 28일(월)-30일(수): 목회자수양회, 잭슨빌 어거스틴
- 4월 12일(화)-14일(목): 펜션컨설팅이션 참석, 필라델피아
- 4월 18일(월)-21일(목): 학원목회컨퍼런스 강사, 마이애미장로교회(담임 주용성목사)
- 5월 1일(주일): 시온장로교회 임직식(담임 김대왕목사)
- 5월 9일(월)-11일(수): 아프리카선교대회, 연합장로교회(담임 정인수목사)
- 5월 9일(월)-13일(금): 영어목회컨퍼런스, 올랜도 비전교회(담임 김인기목사)
- 5월 15일(주일): 아프리카선교주일 (강사: 김윤곤 선교사), 베다니장로교회(담임 최병호목사)
- 5월 27일(금): 동남부여성목회자임원회, 한일관
- 6월 7일(화)-14일(화): 혼두라스단기선교, 태권도선교센터헌당식(권영갑선교사)
- 6월 17일(금)-: PCUSA 222nd GA, Portland, Oregon (총대: 최병호, 박종우), 김선배목사 은퇴식
- 6월 22일(수): 김춘자목사 은퇴식
- 6월 26일(주일): 중동선교주일(강사: 박노아 이집트선교사), 베다니장로교회(담임 최병호목사); 참전용사초청주일(발도스타장로교회/담임 임낙길목사)
- 6월 26일(주일)-27일(월): 동남부여성목회자 수양회, 캘로웨이가든
- 6월 28일(화)-7월 1일(금): NCKPC 총회, 오클라호마. 임원선출: 총회장-심평중, 부총회장-최병호,이귀호. 협력선교사파송: 권영갑 혼두라스선교사, 박노아 이집트선교사
- 7월 3일(주일): 혼두라스선교주일(강사: 권영갑선교사), 베다니장로교회(담임 최병호목사)
- 7월 8일(금): 4 회가족수양회 숙박비 완납
- 7월 18일(월)-21일(목): 중대서양대회 제 4 회 가족수양회(강사: 장학일목사/예수마을교회, Sands Resorts)
- 7월 19일(화): 한미노회
- 8월 5일-7일: 웨스체스터연합교회 수양회인도
- 8월 8일-12일: 개척교회코치 컨퍼런스참석(샌피, 플로리다)
- 8월 22일-24일: NCKPC 임원회 참석(달라스, 텍사스)
- 8월 25일: 개척교회 선교주일(국내선교회사역)
- 9월 4일: 신학교주일

- 10 월 3 일-5 일: 남부노회 수양회(머틀비치, 사우스캐롤라이나)
- 10 월 14 일-16 일: 새기너장로교회 부흥회인도(새기너, 미시간)
- 10 월 17 일-19 일: 중서부노회연장교육(콜롬비아신학교)
- 10 월 30 일: 아시안센타후원모금만찬(한인회관, 궁중관현맹인예술단공연)

- 11 월 6 일: 허성영목사안수식 및 남부노회(베다니장로교회, 아틀란타)
- 11 월 23 일-25 일: 장로교청년수련회인도(인디애나)
- 11 월 27 일: 발도스타장로교회임직식참석(창립 31 주년, 집사안수식)

남부 지역 노회 안건 및 보고

일시: 2016년 12월 12일

장소: 월밍턴장로교회

안건:

1. 내규수정위원회: 남부지역의 자치권을 위해 내규수정위원회에 아래와 같은 내규를 넣으시길 동의합니다.(동의안)

"노회안에 지역적인 이유로 남부 지역 교회들을 위해 노회안에 남부지역노회를 두며 필요에 따라 위원회와 직원을 두어 자치적으로 운영한다. 그러나 재산과 법적인 문제는 공동관리하며 중앙위원회, 이사회, 사법위원회, 기타 노회 공동의 사역을 위한 특별위원회는 함께 한다."

2. 임낙길 목사님을 발도스타장로교회에 2 년간 지정목사로 임명한다.

3. 2017 년도 남부지역 노회 각위원회 공천 명단:

1) 부노회장: 남윤상 ;2) 부서기: 최병호; 3) 회계: 김대왕 ; 4) 목회위원회(운영,교육,개혁): 이내용 목사/조진영, 김세준 ;5) 목사후보생위원회: 허성영목사/김범수, 김선재, 임기윤; 6) 재정위원회 (공천,대표): 김대왕목사/신동욱,임낙길;7) 이사회(연합): 이원걸;8) 연합사법위원회(연합): 남윤상 9) 총무 청빙위원회(연합): 최병호, 남윤상, 신정인; 10) 내규수정위원회(연합): 남윤상, 김세준, 최병호;11) 감사: 이원걸

4. 제 4 회 가족수양회 재정보고(2016 년)

- 1. 일시: 2016 년 7 월 18 일(월) - 21 일(목) 3 박 4 일간
- 2. 장소: Sand Dunes Resort
- 3. 주소: 201 74th Ave. N., Myrtle Beach, SC 29572
- 4. 한어강사: 장학일목사(예수마을교회 담임)
- 5. 영어강사: David Larry Kim (Harvest Church/Orlando)
- 6. 참가자수: 317 명
- 7. 수입총액: \$61,781.17
- 8. 지출총액: \$58,082.65
- 9. 총잔액: \$3,698.52

3. 제 5 회 가족수양회 (2017 년)

1. 일시: 2017 년 7 월 17 일(월) - 20 일(목)
2. 장소: Sand Dunes Resort
3. 주소: 201 74th Ave. N., Myrtle Beach, SC 29572
4. 한어강사: 장학일목사(예수마을교회 담임)
5. 영어강사: 미정

1. 남부노회 재정보고 (별첨참고바람)

2016년 대서양한미노회 남부지역 재정보고서 (1월-11월말)

수입: \$61,710.00 지출: \$43,676.02 잔액: \$18,033.98 이월금: \$8,671.53 용건고: \$26,705.51

2016 상회. 선교비/Per-Capita. Mission(상회비 \$30, 선교비 \$10)

No	교역명 Name	교인수 Member	영역비 P.Capita	선교비 Mission	개역우원 NCD	지명선교 Designated	총액 Total	납부액 Received	미납액 Due	기타 ETC
1	4points	25	750	300			1,050	1,050	0	
2	강원지	10	300	120			420	420	0	
3	라그랜지	60	1,800	720			2,520	2,520	0	
4	발도스타	10	300	0			300	300	0	선교비면제
5	베디안	500	15,000	6,000	10,800	18,400	50,200	50,200	0	
6	샤반나	45	1,350	540			1,890	1,890	0	
7	시온한인	40	1,200	400			1,600	1,600	0	
8	야벳에셀	38	1,140	456	684		2,280		2,280	
9	열린장초	33	990	396			1,386	1,386	0	
10	조지아	32	960	384			1,344	1,344	0	
	주예수			2,000			2,000	1,000	1,000	후원교회
	합계	793	23,790	11,316	11,484	18,400	64,990	61,710	3,280	조직교회: 698명 미조직교회: 95명

베디안교역장명

\$3,600(발도스타), \$3,600(강원지), \$3,600(4포인트), \$2,000(영의안어교제), \$2,000(영의안인목회), \$6,000(NCD/PC/우원명),
\$7,200(연영감선교사), \$1,200(조남종목사) 총\$29,200

기타수입:

1) 임나길 목사 께년우원금: \$ 6,886 2) 최병오 목사 미납비/기수영의 숙박비 우원금: \$678.42

지출내역(Expenditure)

영목 Item	Expense Description	지출예산 Budget	지출연양 Paid	비고 ETC
부용무	Associate EP	2,500	2,500	(1,250×2)
부용무 활동비	EP Expense	0		
운영비	Operation	1,300	816	(주동복, 노희)
목/개속교육	Continuing ED	1,000	165	(보조, 8월)
노의수양회	Retreat	1,000	2,201.26	노희수원회
강의비(용의, 대의)	Per Capita		2,024.00	대의 상회비
			4,969.76	총회 상회비
		5,528.16		
갈릴리교의	Galilee	6,000	6,000	(500×12)
발도스타교의	Valdosta	6,000	6,000	(500×12)
새롬교의	Sae-Rom	1,000	1,000	(500×2) 3월 사일
4포인트교의	4Points	3,600	3,600	(300×12)
권영광선교사	Missionary Kwon	7,200	7,200	(600×12)
신경인/서우용장	Rev. Shin	6,000	6,000	(500×12)
용의안인목의	ECC 867157	2,000		
용의교/제일빌	ECC 868801	2,000		
Christian Monitor	Rev. Nam Cho	1,200	1,200	(100×12)
예비비	Reserve	18,661.84		
총지출	Total Expense	64,990	43,676.02	

기타지출:
 1) 인나칼 목/개(지출내역): \$ 6,886 2) 미물비/지수양회 수백비(외병오목/서지출): \$678.42

2017년 대서양한미노회 남부지역 예산

2017 수입: 상회.선교비/Per-Capita. Mission(상회비 \$30, 선교비 \$10)

No	교외명 Name	교인수 Member	상회비 P.Capita	선교비 Mission	지역우원 NCD	직명인교 Designated	총액 Total	납부액 Received	2016 미납액 Due	기타 ETC
1	4pinhis	41	1,230	410			1,640		0	
2	간남교회	10	300	120			420		0	
3	외그덴교회	60	1,800	720			2,520		0	
4	발도스타	10	300	0			300		0	선교비연계
5	베다니	500	15,000	6,000	7,200	23,800	52,000		0	
6	사바나	45	1,350	540			1,890		0	
7	시온한인	40	1,200	400			1,600		0	
8	애벌애셀	38	1,140	456			1,596		2,280	
9	열린장로	33	990	396			1,386		0	
10	조지아	32	960	384			1,344		0	
#	주예수									
#	일납간재녀									
	합계	809	24,270	9,426	7,200	23,800	64,696		2,280	조직 교회: 658명 미조직 교회: 151명

기타수입: 1) 일납간재녀: 151명

2) 주예수: 0명



메릴랜드 제일장로교회

FIRST KOREAN PRESBYTERIAN CHURCH OF MARYLAND

6410 Kenilworth Ave., Riverdale, MD 20737
Tel : 301.927.4194 Fax : 301.927.9029

현 의 안

제목: 교회 부동산 매각 허락 청원(G-4.0206,a)
수신: 대서양 한미노회 이사장 및 노회장
발신: 메릴랜드 제일장로교회 당회

주님의 성노회를 섬기시는 노회장님, 이사장님 이하 이사분들의 노고에 감사 드립니다.
2017년 새로운 소망의 해를 앞두고 저희 교회 당회가 노회에 청원 드리는 바는 다음과 같습니다.

- 다 음 -

1. 메릴랜드 제일장로교회는 교회건물을 메릴랜드 주정부에서 Metro Purple Line Project에 의하여 건물/대지 비용으로 제시한 \$5,000,000에 매각하기로 하고 변호사 비용으로 \$120,000을 지급하며, 추후 소송에서 생기는 추가수입이 있을시 변호사 비용으로 그 차액 수입의 30%를 지급키로 2016년 8월 21일 본 교회 임시이사회에서 만장일치로 결의하였습니다.

2. 본 교회 이사회가 고용한 변호사 사무실은 The law firm, Vinson & Elkins (2200 Pennsylvania Ave NW #500, Washington, DC 20037) Phone: (202) 639-6500 이며, 담당 변호사는 Mr. David Hawkins 입니다.

3. 메릴랜드 제일장로교회는 총회의 법을 준수하여(G-4.0206,a), 매각의 본격적 절차와 입금이 이루어지기 전에 노회의 허락을 통해 매각후 교회 매입의 건도 추가보고후 허락을 받을 것입니다.

4. 첨부: 메릴랜드 제일장로교회 <2016년 8월 임시 이사회회의록>

메릴랜드 제일장로교회 당회장 조 은상 목사
당회서기 조 규돈 장로
당회원 김 창수 장로

Date: 06/20/2016 Form 1A

Application to be Enrolled by Presbytery as an Inquirer

Name of applicant: Cha Shinbok
(family) (first) (middle/natal)

Current address: 4393 Sprenkle Lane #F Henrico VA 23228
(street) (city) (state) (zip)

Main phone: (804) 814-9764 Mobile Alt phone: (804) 240-0386 Mobile
(h/o/m) (h/o/m)

Email: fruideo@hotmail.com

Permanent address: same
(if same, write 'same') (street) (city) (state) (zip)

Gender: Male Date of birth: 04/15/1976 Race/Ethnicity: Korean

Current church membership: Richmond Korean Presbyterian Church
(name of church)

Address: 2990 Broad Rock Blvd Richmond VA 23224
(street) (city) (state) (zip)

Date received as a member: _____ Number of members: _____

Have you ever applied to a presbytery to be enrolled as an inquirer or candidate? No

If yes, was enrolled as: _____ in _____ presbytery

From _____ to _____

In what church occupation are you interested in at this time? pastor
(e.g. pastor, youth minister, mission worker, educator)

Present or most recent school attended: Union Presbyterian Seminary

Location: 3401 Brook Road, Richmond VA 23227 Date of graduation: 2017

Applicant's Statement

I hereby apply to be enrolled by The Atlantic Korean-America Presbytery as an inquirer.
(presbytery name)

I certify no civil, criminal, ecclesiastical complaint has ever been sustained or is pending against me.

I am unable to make the above certification. I offer instead on the attachment a description of the complaint and/or outcome of the situation with explanatory comments.

I certify that the above statement and other information in this application are true and correct. I promise to participate diligently and wholeheartedly with the session and the presbytery in exploring my vocation.

Applicant's signature: Shinbok Cha 06/20/2016
(date)

Family Situation

Current marital status: Married Ages of any children in the home: 2 and 8 months

Are you and your household members open to the possibility of relocation in conjunction with theological studies and/or accepting a ministry position? Yes

If you are limited in your ability to relocate, please describe on the following lines:

Church Background

Year of baptism: 1990 Year of your confirmation/profession of faith: 1990

Most recent church affiliations (include up to three):	Dates of participation:
<u>Korean Canaan Church of Richmond</u>	<u>2010-2012</u>
<u>Richmond Korean Presbyterian Church</u>	<u>2013 ~</u>
_____	_____

Have you been ordained as a ruling elder in the PC(U.S.A.)? No Have you been ordained as a deacon in the PC(U.S.A.)? No
Have you been ordained in another denomination? No

Date: 06/20/2016 Name: Cha

Form 1A

Date: _____ Date: _____

If so, name of denomination: _____ Office: _____

List up to five areas of involvement in the life and mission of the church, either as a participant or leader, that are most significant in your sense of call to the role of teaching elder. Mark current involvements with an asterisk.

Area of involvement:	Role:
<u>Elementary Sunday School</u>	<u>Leader</u>
<u>Youth Group</u>	<u>Leader</u>
<u>Young Adult Mission Trip</u>	<u>Leader</u>
<u>Bible Study Group</u>	<u>Leader</u>
<u>American Asian Cenzer</u>	<u>Leader</u>

Academic Information

List the academic institutions you have attended, beginning with college, and supply the information requested in each column. If you are currently pursuing an educational program, indicate your academic classification in the final column.

Institution	Dates attended	Program/major	GPA	Diploma/degree
<u>Younsei University</u>	<u>1994-2000</u>	<u>Theology</u>	<u>3.50</u>	<u>BA</u>
<u>Presbyterian University an</u>	<u>2001-2005</u>	<u>Theology</u>	<u>3.94/</u>	<u>M. Div/ Th.M</u>
<u>Emory University</u>	<u>2006-2007</u>	<u>Theology</u>	<u>3.63</u>	<u>Th.M</u>
<u>Union Presbyterian Semin</u>	<u>2008-</u>	<u>Biblical Study</u>		<u>Ph.D</u>

Briefly describe your academic interests/gifts by completing the following table:

	Subjects in which you did your best academic work:	Subjects in which less well:
College:	<u>Bible Studies Economics</u>	
Graduate school:	<u>Biblical Languages</u>	<u>Systematic Theology</u>
Professional school:	_____	_____
Other training:	_____	_____

Have you ever had an individualized educational program (IEP)? No

If so, what accommodations did the IEP include?

On the space provided, list your academic honors, awards, special recognitions, sports, organizations and

extracurricular activities that have been most meaningful:

Presidential Award for Outstanding Academic Achievement (1999), Agape Scholarship for Outstanding Academic Achievement (2002-2003)

Occupational History

Beginning with your current or most recent position, list all full time or part time jobs in which you have been employed. Include the five most, recent up to the past 20 years. Place a PT beside the title of part time jobs.

Job title least?	Dates	What did you enjoy most? What did you enjoy
---------------------	-------	---

_____	_____	_____
_____	_____	_____
_____	_____	_____
_____	_____	_____
_____	_____	_____

References

References should include at least two of the following: someone from your church; a former employer; a peer; or a former professor or school administrator.

Name: Prof. Chang Sunghee
(title) (family) (first) (middle/natal)

Current address: 5141 Sharon Road Charlotte NC 28210
(street) (city) (state) (zip)

Main phone: (980) 636-1681 Office Alt phone: _____
(h/o/m) (h/o/m)

Email: schang@upsem.edu

5 years, Professor and Supervisor

How long have you known this person, and in what capacity?

Name: Rev. Lee Youngho
(title) (family) (first) (middle/natal)

Current address: 2990 Broad Rock Blvd Richmond VA 23224
(street) (city) (state) (zip)

Main phone: (804) 231-6192 Office Alt phone: _____
(h/o/m) (h/o/m)

Email: pastoryhlee@gmail.com

5 Years, Pastor

How long have you known this person, and in what capacity?

Mao Nam Athisu
(title) (family) (first) (middle/natal)

Current address: 3401 Brook Road Richmond VA 23227
(street) (city) (state) (zip)

Main phone: (804) 441-8629 Home Alt phone: _____

How long have you known this person, and in what capacity? 8 Years, Colleague

Statement of Faith

차신복

God

나는 하나님을 믿습니다. 하나님은 온 세상을 창조하신 창조주이시며 그 섭리 가운데 이세상을 주관하시는 분임을 믿습니다. 우리는 피조물로서 창조주이시며 통치자 되신 이 하나님께 온전히 속하였음을 믿습니다.

Jesus Christ

나는 하나님의 독생자 되신 그리스도 예수님을 믿습니다. 예수님은 완전한 사람이셨고 완전한 하나님이셨습니다. 인간은 하나님의 사랑과 계명을 어기고 하나님의 형상을 범하여 하나님께 반역하는 죄를 지어 하나님으로부터 멀어지게 되었습니다. 하나님의 사랑과 자비, 그 창조의 능력이 예수 그리스도 안에서 구원의 능력으로 나타나 우리를 죄에서 자유케 하셨습니다. 예수 그리스도는 하나님과 우리의 깨어진 관계를 회복시키시기 위하여 즉 이 세상의 죄를 위하여 십자가에서 죄없이 죽임을 당하심으로 우리를 죄에서 자유케 하셨습니다. 우리의 구원은 독생자를 보내신 하나님의 자비와 예수 그리스도의 십자가의 은혜에 전적으로 달려 있음을 믿습니다.

Holy Spirit

나는 성령이신 하나님을 믿습니다. 성령을 하나님의 생명의 능력을 우리에게 주심으로 우리를 새롭게 하십니다. 성령의 은혜로 우리가 예수 그리스도를 구세주로 고백하며 그리스도를 증언함으로 하나님의 나라를 섬기는 능력을 받게 됨을 믿습니다. 성령은 우리로 하여금 모든 믿는 이 가운데서 그리스도의 몸된 교회가 되게 하십니다.

Scripture

나는 성경이 하나님의 말씀임을 믿습니다. 이는 하나님의 영감으로 기록된 것으로 하나님을 계시하며 하나님의 사랑과 뜻에 대한 지식을 우리에게 전해주며 우리의 믿음과 생활의 법칙이 되기 위한 것임을 믿습니다. 성경의 권위는 사람의 증언에 있는 것이 아니라 오직 하나님께 있음으로 하나님의 말씀이 됩니다. 성경에 담긴 하나님에 대한 이해와 구원에 대한 지식, 하나님의 뜻과 계획 등 성경의 진리에 대한 확신은 성령의 내적 역사로부터 오는 것임을 믿습니다.

Church

교회는 하나님께 선택 받은 백성들로 보이는 교회는 그리스도를 주로 고백하는 자들로 구성되어 그리스도의 몸을 이루며 하나님을 예배하는 공동체입니다. 그리스도가 교회의 유일한

머리가 되십니다. 교회는 또한 성령의 임재 가운데 하나님의 성도들을 모으고 온전케 하시기 위한 사역을 위탁 받은 도구가 됩니다.

Sacraments

성례전은 하나님의 은혜의 거룩한 표징과 확인으로서 제정된 것임을 믿습니다.

성례전의 효과는 오직 성령의 역사와 제정의 말씀 속에 달려 있음을 믿습니다.

Resurrection 나는 몸이 다시 사는 부활을 믿습니다. 하나님은 그리스도 예수를 죽음에서 일으키심으로 이 예수의 부활을 통하여 우리를 죽음에서 건지심으로 영생을 주셨음을 믿습니다.

양식 No. 25

조사위원회의 보고서, D-9.0101b

수신자: 조남홍 목사(노회서기), 김범수 목사

발신자: 최병호 목사(조사위원회 위원장)

김범수 목사의 <51-1차 노회전 공천위원회 회집 방해 및 폭력적 행동의 건>을 조사하기 위해 2015년 7월7일, 대서양한미노회 52차 노회에서 구성된 조사위원회가 내린 결론은 다음과 같다:

=> 고발을 하지 않을 것이며, 대안을 통해 합의가 이루어지도록 한다.

A. 조사위원회의 진행사항에 대한 보고

본 조사위원회는 조사위원회 절차에 따라(D-2.0102) 피고소인(김범수 목사)의 면담을 대신하여, 52차 노회에서 운영위원회가 보고한 김범수 목사님의 조사필요내용의 각 사항들에 대한 답변을 요청하여(별첨#1), 7/18(월)에 다음의 질의 내용들에 대하여 받은 답변/입장진술의 서신(별첨 #2), 조사위원들의 목격 및 피해자의 진술등을 토대로 본 사건을 조사한 바 아래와 같은 결론을 얻었다.

B. 조사위원회의 결론

1. 피고소인은 운영위원회가 지적한 위법 또는 잘못에 대해 부분적이거나 인정하고 있다.
2. 이러한 노회내 물리적 회집 방해와 재발방지를 약속하고 있다.
3. 노회의 일치와 발전을 위해 앞으로 더욱 노력하겠다는 의지를 표하고 있다.

그러나, 노회의 질서와 교훈을 위해 조사위원회는 다음의 대안을 제시하여, 상임사법위원회(PJC)로 이건이 회부 되기전에 고소인과 피소인의 합의를 통하여 원만한 해결을 촉구한다.

C. 합의를 위한 대안

- 1. 차기 정기노회시(남,북연합) 노회원들에게 사과문을 발표하고 재발방지를 약속한다.
- 2. 2017년부터 3년간(2019년까지) 노회의 공천에서 제외된다.

D. 대안에 대한 합의

고 소 인 : 대서양 한미노회(서기: 조 남 흥) _____

피고소인: 김 범 수 목사 _____

위 합의가 원만히 이루어졌음을 증명합니다

2016년 11월 15일

조사위원장 최병호 목사 _____

서기 조은상 목사 _____

위원 이기풍 장로 _____

대서양 한미노회 조사위원회 질의서(별첨 #1)

수신자: 김범수 목사(위싱턴 동산교회)

발신자: 최병호 목사(조사위원회 위원장)

참고: 고소인(노회), 피고소인(김범수 목사)

친애하는 김범수 목사님과 섬기시는 교회에 하나님의 돌보심이 함께하시길 기원 드립니다.

대서양한미노회에서 임명된 조사위원회는 조사위원회 절차에 따라(D-2.0102)

피고소인(김범수 목사)의 면담을 실시하여야겠으나 1차적으로 52차 노회록에 기록된 내용에 대한 피고인들의 답변을 먼저 듣고자 하오니 오는 7/16(토)까지, 서신 또는 이메일로 아래 질의 내용들에 대하여 성실히 답변해 주시기를 바랍니다. (답변내용은 54차 정기노회시 보고와 향후 조사위원회 조사자료 및 상임사법위원회 회부전 대안제시에 중요근거자료가 될 것입니다)

-----아 래-----

- 1. 51-1차 노회전 공천위원회 회집 방해 및 폭력적 행동의 건

대서양 한미노회 조사위원장 최 병 호 목사

위원 조 은 상 목사

위원 이 기 풍 장로



(별첨#2)

대서양 한미노회 조사위원회 질의응답

수신자: 최병호 목사(조사위원장)

2016. 7.18.

발신자: 김범수 목사

참고: 조사위원제위

제목: 51-1차 노회전 공천위원회 회집 방해 및 폭력적 행동의 건

귀 위원회에서 발송한 문건에 따라 아래와 같이 응답을 드리오니 조량하시어 판단하여 주시기를 바랍니다.

응답: 귀 조사위원회에서 질문한 "51-1차 노회전 공천위원회 회집 방해 및 폭력적 행동의 건"에 대하여 답변을 드립니다.

1. 공천위원회 회집방해할 의도가 없었으며, 본인은 미국장로교 대서양 한미노회의 회원으로서 노회와 대회와 총회가 더욱 더 발전되기를 간절히 기도할 뿐입니다.
2. 혹시라도 만에 하나 성노회를 향한 어떤 행동이 부각되었다면 사무총장을 도우는 지혜가 부족했음을 고백합니다.
2. 지금까지 대서양한미노회를 이끌어 주신 하나님께 감사드리고, 더욱 더 하나님의 인도와 축복 속에서 새로운 역사들이 일어나기를 기도합니다.
3. 다만 교회의 상황이 노회의 활동에 적극적으로 도움이 되지 못함에 대하여 송구스럽고 죄송할 뿐입니다. 교회가 더욱 성장하여 노회에 큰 힘과 도움이 되기를 간절히 소망합니다.
4. 새로운 노회의 물결이 일어나고 있는 것에 대해 감사할 뿐이며, 미국장로교회가 다가오는 미래에 미국의 영적부흥을 일으키고, 그 일에 대서양 한미노회가 큰 역할을 감당하기를 소망합니다.
5. 응답에 미흡했다면 조사위원회의 지시에 응하도록 하겠습니다.

노회를 향한 모든 분들의 수고에 감사드립니다.

김범수 목사 올림

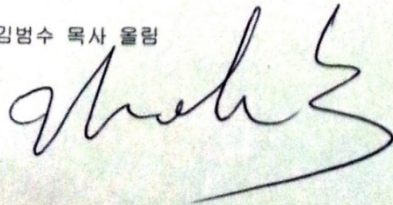

조사위원회의 보고서, D-9.0101b

수신자: 조남홍 목사(노회서기). 이영호 목사

발신자: 최병호 목사(조사위원회 위원장)

이영호 목사의 대회에 대한 고소의 건을 조사하기 위해 2015년 7월7일, 대서양한미노회 52차 노회에서 구성된 조사위원회가 내린 결론은 다음과 같다:

=> 고발을 하지 않을 것이며, 대안을 통해 합의가 이루어지도록 한다.

A. 조사위원회의 진행사항에 대한 보고.

본 조사위원회는 조사위원회 절차에 따라(D-2.0102) 피고소인(이영호 목사)의 면담을 대신하여, 2016년 1월19일 리치몬드 한인장로교회 당회원과 운영위원회의 면담(별첨 #1), 52차 노회에서 운영위원회가 보고한 이영호 목사의 조사필요내용의 각 사항들에 대한 답변을 요청하여 7/17(주)에 받은 답변/입장진술의 서신(별첨 #2), 53차 노회록에 기재된 대회에 보낸 <이영호 목사의 이의신청>과 <대회의 약식판결문-기각>를 증빙자료로 조사위원회의 조사를 실시하였다.

B. 조사위원회의 결론

1. 피고소인은 운영위원회가 지적한 위법 또는 잘못에 대해 부분적으로나마 인정하고 있다.
2. 이러한 노회내, 외의 고소의 건들에 대한 재발방지를 약속하고 있다.
3. 리치몬드 한인장로교회 당회가 당회장 이영호 목사가 대회에 고소한 건에 대해 사전에 전혀 인지하지 못하였기에 교회의 평화를 위해 선처를 호소하고 있다.
4. 노회의 일치와 발전을 위해 앞으로 더욱 노력하겠다는 의지를 표하고 있다.
따라서 조사위원회는 다음의 대안을 제시하여, 상임사법위원회(PJC)에 회부 전에 고소인과 피소인의 합의를 통하여 원만한 해결을 촉구한다.

C. 합의를 위한 대안

1. 차기 정기노회시(남,북연합) 노회원들에게 사과문을 발표하고 재발방지를 약속한다.
2. 2017년부터 3년간(2019년까지) 노회의 공천에서 제외된다.
3. 리치몬드 당회는 이영호목사의 목회적 재충전을 위해 한달간 휴가를 제공하여, 자신의 목회와 한미노회를 되돌아 보고 반성하며 앞으로 발전적인 목회와 한미노회 활동을 위해 배우고 재충전하여 존경받는 노회원이 되도록 지원한다.

D. 대안에 대한 합의

고 소 인 : 조 남 흥 사무총장(노회서기) _____

피고소인: 이 영 호 목사 _____

위 합의가 양측간 원만히 합의되었음을 증명합니다.

2016년 11월 일

조사위원장 최병호 목사 _____

서기 조은상 목사 _____

위원 이기풍 장로 _____

(별첨#2) 조사위원회 질의서에 대한 이영호 목사의 답변입니다.

주님의 크신 은혜가 모든 분들에게 함께 하시기를 기도합니다. 대서양 한미노회의 조사위원회가 보내신 질의서에 대한 답변을 보내드립니다. 어려운 시기에 노회의 화합과 안정, 그리고 복음의 진리를 지켜나가는 사명을 더욱 잘 감당하기 위하여 수고하시며 섬기심에 깊은 사의를 표합니다. 저도 노회원으로 노회의 건강한 발전을 위하여 최선을 다할 것입니다. 답변서의 내용이 급박한 시간과 목회적 일정, 그리고 외부 집회를 앞둔 시점에서 이루어져서 부족한 면이 없지 않을 것입니다. 언제든지 부족한 내용에 대하여 성실하게 답변하도록 하겠습니다. 주님의 크신 사랑과 은혜가 함께 하시기를 바랍니다.

이영호 목사 드림

답 변 서

1. 웨잇빌 한인교회 당회장으로 파송 받고 해당당회가 노회를 고소케 한 일

저는 김윤곤 목사가 더 이상 웨잇빌 한인장로교회의 당회장의 사역을 할 수 없게 됨에 따라, 목회위원회의 결의와 노회의 결정을 통하여 웨잇빌 한인장로교회의 당회장으로 파송을 받았습니다. 파송받은 당시 교회는 매우 혼란스러웠으나 당회를 중심으로 교회를 안정시키는 사역에 힘썼습니다. 하지만 인근에 거주하시던 김윤곤 목사로 인하여 교회의 성도들이 동요를 한다고 하는 많은 상황이 일어났고 특히 김윤곤 목사 사모님이 교인들과의 접촉이 자주 있었던 것이 들려오고 있었습니다. 또한 웨잇빌 한인장로교회에 대한 지도 방식을 놓고 노회의 목회위원회와 사무총장 간의 일치되지 않은 결정과 지시로 인하여 교회는 불안해하게 되었습니다. 이러한 가운데 웨잇빌 한인장로교회 당회는 상회기관인 대회에 이러한 사정을 알리고 교회를 위한 바른 판단을 해 주기를 청원하는 고소(Complain)을 하게 되었습니다. 이 고소의 내용은 두 가지로,

첫째 김윤곤 목사의 Sexual Misconduct 에 대한 혐의에 대하여 노회는 접수된지 3일 안에 조사위원회를 구성하고 조사활동을 해야 하는데, 노회가 이를 이행하지 않았으므로, 대회가 이러한 노회의 절차 불이행에 대하여 조사하여 달라는 것이었고, 둘째는 웨잇빌 한인장로교회에 대한 노회의 결정과 지시 사항이 목회위원회의 것과 사무총장의 것이 일치하지 않고 있으니 당회는 어떤 결정을 따라야 하는지를 대회가 판단해 달라고 하는 것이었습니다.

저는 당회장으로 이러한 당회원들의 주장에 동의하면서도 상회에 고소하는 것은 가급적이면 피하고 노회와의 대화와 협력으로 풀어가자고 하며 대회에 고소하는 일을 중단시켰었습니다. 하지만 노회가 웨잇빌 한인장로교회에 대한 강압적인 계속되므로 결국 당회가 고소를 대회에 접수하게 되었습니다.

하지만 노회와 당회, 그리고 사무총장과 목회위원회들 간의 원만한 대화와 화합으로 웨잇빌 한인장로교회를 회복할 것에 대한 약속과 기대를 가지고 웨잇빌 한인장로교회의 당회 서기에게 대회에 제출한 고소를 취하하도록 하였습니다. 이 과정에서 대회총무와 긴밀한 대화가 있었고, 저는 이것이 노회가 웨잇빌 한인장로교회에 파송한 당회장으로 감당한 일이었습니다.

저는 노회의 회원으로 노회의 치리와 지도를 받아야 하지만, 미국장로교 규례서를 따라 적절한 절차를 거쳐 당회가 대회에 노회를 고소한 일에 대하여 노회에 의하여 고소를 당하는 것이 합당하게 받아들여지지 않습니다. 하지만 노회의 안정과 평안 그리고 화합을 위하여 최선을 다하도록 하겠습니다.

2. 부노회장 방문시 조롱적인 언사를 사용하고 접대를 막은 일

노회장이셨던 김윤곤 목사께서 웨잇빌 한인장로교회의 당회장의 사역을 감당하지 못하고 계실 때, 당시 부노회장인 이기풍 장로께서 웨잇빌 한인장로교회의 주일예배에 참석하시고 이어서 열리는 공동의회에 참석하시겠다고 하셨습니다. 마침 노회에 가입하고자 하는 다른 교회가 웨잇빌에 있으니 그곳을 방문하는 길에 다녀가신다는 말씀이셨습니다. 그리고 교인들과의 만남을 주선해 달라고 당회 서기에게 부탁하셨습니다.

하지만 장거리 운전의 어려움과 길을 잃으신 관계로 11시에 드리는 주일예배에는 참석하지 못하셨고, 예배 후에 바로 열린 공동의회 중간에 교회에 오셨습니다. 저는 회의를 사회하던 중에 부노회장께서 오신 것을 처음에는 인지하지 못하다가 나중에 장로님들이 알려주심으로 알게 되었습니다.

당시 상황이 회의가 진행 중이며 장로 집사를 피택하는 시간이라 부노회장의 방문을 회의 중에 알리어 소개하지 못하였었습니다. 회의가 장시간 계속되므로 투표를 마친 성도들은 회의장을 떠나 집으로 돌아가신 분들도 적지 않은 상황이었습니다. 회의가 종료되고 난 후, 장로님들과 교인들에게 부노회장의 방문을 알리고 소개하여 인사드리는 시간을 가지고 친교실로 이동하여 교회에서 준비한 간단한 식사를 장로님들을 비롯한 교인들과 자연스럽게 같이 하였습니다. 부노회장께서 원하셨던 교인들과의 공식적인 만남은 그 날의 특별한 사정으로 인하여 이루어지지

못하였습니다. 식사 후, 부노회장께서는 다른 교회 방문을 위하여, 그리고 저는 버지니아로 귀가를 위하여 인사를 나누고 헤어졌습니다.

부노회장께서 교회를 방문하실 때 당연히 환영하고 접대를 하여야 하겠지만, 부족하게 한 것에 대하여 부노회장이셨던 이기풍 장로께 사과를 드렸고, 이기풍 장로께서도 그 사과를 받아 주셨습니다. 혹시 “조롱적인 언사”라고 받아들여질만한 것이 있었다면, 재차 사과를 드리고 “접대를 막은 일”은 없었음을 말씀드립니다.

2. 월권하여 동역자인 김윤곤 목사에게 경고편지를 보내게 한 일

1항에 대하여 진술할 때에 언급했던 것과 같이, 김윤곤 목사께서 교회의 당회장 사역을 더 이상 감당하지 못하시지만 여전히 당회장의 이름을 유지하고 있는 동안, 여러 가지 교회의 안정을 저해하는 일들이 김윤곤 목사와 사모님의 주변에서 일어나고 있음이 당회에 상당히 들어오고 있었으며, 당회는 교회를 흔들림이 없이 안정시키고 약속한 바와 같이 김윤곤 목사와의 “은혜로운 이별”(graceful farwell)을 지키도록 노력하였습니다. 계속되는 일들로 인한 동요와 갈등이 교회 안과 밖에 고조되고 있음에 대하여 웨잇빌 한인장로교회의 당회는 김윤곤 목사께 “은혜로운 이별”을 다시 한번 강조하고 부탁하는 편지를 보내기로 하였고, 그 편지에는 상황을 설명하고 김윤곤 목사와 웨잇빌 한인장로교회 당회가 “은혜로운 이별”이 되도록 함께 노력하지고 하는 내용을 담았습니다. 물론 조금은 지나친 표현도 있었겠지만, 위협하거나 경고를 하고자 하는 목적이 아니라, 전임목회자와 교회가 아름다운 이별을 이루기 위한 진정한 목적이 있는 것입니다.

이메일을 통하여 김윤곤 목사께 이 편지가 발송되었고, 편지를 받은 김윤곤 목사께서도 저에게 전화를 하셔서 당회의 입장을 이해하시고 은혜로운 이별을 위한 최선을 다하시겠다고 다시 한번 말씀하여 주셨고, 서로가 축복하며 대화를 나누었습니다. 김윤곤 목사께서는 반드시 웨잇빌 지역을 떠나시며, 교회에 누가 되지 않을 것이라는 점을 말씀하여 주셨고, 교회가 안정되어 부흥하기를 바란다고도 하셨습니다.

웨잇빌 한인장로교회 당회와 당시 당회장이었던 저는 전임 목회자였던 김윤곤 목사께 강압적으로 경고한 것이 아니며, 교회를 안정되어 지키고자 하는 일념으로 아름다운 이별을 이루고자 했던 것입니다.

3. 근거없이 노회와 사무총장을 대회에 공천위원을 고소한 일

저는 대회에 노회의 사무총장 개인이나 공천위원들을 고소한 적은 없습니다. 제가 대회에 고소한 것은 우리 노회가 노회를 구성함에 있어서 규례서를 따르지 않은 변칙이 있으니 이를 시정해 달라고 하는 것이었습니다.

그 내용은 이렇습니다. 지난 2015년 2월 리치몬드의 유니온 신학교에서 열렸던 임시노회 전에 열렸던 공천위원회에서 공천위원회 위원장이셨던 이쌍석 장로가 사정으로 참석하지 못한 가운데

공천위원장을 김형순 장로로 교체하는 결의를 하였습니다. 김형순 장로는 웨잇빌 한인장로교회의 당회가 파송한 총대가 아니며, 또 노회의 상임위원을 직을 감당하고 있지도 않았습니다. 웨잇빌 한인장로교회 당회는 2014년 정책당회를 통하여 다른 분을 노회 총대로 선출하였고, 2월의 임시노회 당시 그 분이 노회 총대로 참석하고 계셨습니다. 김형순 장로께서는 노회원의 자격이 없는 가운데, 임시노회에 참석하셨고 공천위원회에서 이쌍석 장로를 공천위원장에서 사임하도록 하고 자신이 공천위원장으로 하자는 결의에 투표권을 행사하셨습니다. 물론 공천위원장은 당연히 노회원의 자격을 노회의 결의를 통하여 해당 노회 기간에 지니게 되지만, 김형순 장로님의 경우는 노회원의 자격이 없는 분이 투표를 하여 자신이 공천위원장이 되도록 한 것입니다. 그리고 그를 통하여 노회의 이미 준비한 공천의 내용을 일사천리로 처리하게 된 것입니다.

이러한 변칙을 노회가 행하였으므로, 이를 시정하기 위하여 대회에 고소를 한 것입니다. 결코 “근거 없이” 대회에 고소를 한 것은 아닙니다. 그리고 노회원이 자신이 속해 있는 노회의 변칙을 보고 상회에 고소를 통하여 시정하려 한 것이 미국장로교 규례서의 범위를 벗어난 것은 아니라고 생각합니다. 하지만 이 고소의 일로 인하여 노회를 위하여 진정으로 수고하시고 계시는 많은 분들에게 부담과 불편함을 드린 것에 대하여 사과를 이미 드렸고, 노회는 이러한 변칙이 없이 적법한 운영과 시행이 이루어지기를 바랍니다.

4. 사무총장이 공문을 변조했다고 대회에 고발한 일

위에서도 진술하였듯이, 저는 사무총장이나 노회의 어떤 개인을 고소한 적이 없습니다. 단지 노회의 변칙에 대한 시정을 대회에 요구하였던 것입니다. 사무총장께서 공문을 변조했다고 하는 것은 고소의 내용이 아닙니다. 이것은 웨잇빌 한인장로교회 사안에 대하여 목회위원회가 결정한 사항에 대하여 사무총장께서 임의로 변경한 내용을 더하여 공문을 보내신 것을 말한 것입니다. 웨잇빌 한인장로교회의 치리를 위하여 노회의 목회위원회와 사무총장, 그리고 웨잇빌 당회와의 오고 간 문서와 이메일 등을 통하여 변경된 내용들이 발견될 것입니다. 하지만 노회의 화합과 안정을 위하여 저는 이 모든 일들 포용되기를 원합니다.

5. 대회가 노회에 지시한 사항에 대하여 개인적인 편파적 보고하여 대회실행위원회로 하여금 회람케하여 판단을 흐리게 한 일

우리 노회의 현안에 대한 의견을 나누고자 일부 목회위원들과 대회 사무총장과의 만남을 가진 적이 있습니다. 대회 총무께서는 목회위원들의 이야기를 들으시고 가능하면 문서로 정리하여 보내주면, 대회에 구성되어 있는 Task Force Team for AKAP 과 나누겠다고 하였습니다.

저는 대회에서 노회에 요구한 지시 사항에 대한 개인적이기도 하지만 결코 개인적이지 않은 견해를 정리하여 지난 2015년 2월에 있었던 임시노회가 마친 시간에 대회 총무에게 전달한 것입니다. 대회총무께서는 이 문서를 받으시며 “Yes, this is what I need.”라고 말씀하셨습니다. 이 문서를 작성하고 대회 총무에게 전달한 것은 대회가 우리 노회에 대한 보다 정확한 사정을 파악하는데 도움을 주기 위한 것입니다. 사무총장께서 “장로교는 소수의 의견을 무시하지

않습니다” 라고 웨잇빌 한인장로교회의 성도들과 이메일 통신을 하시면서 쓰신 말과 같이, 저와 몇 노회원들의 진정한 의견을 대회에 전달하고자 했던 것입니다.

7. 동역자의 교회의 평신도 지도자에게 전화를 걸어 이간질 한 일

저는 이 질문이 무슨 의미이고, 무슨 일을 가리키는 것인지 잘 모르겠습니다. “동역자”가 누구인지, “동역자의 교회”는 어느 교회를 가리키는 것인지, 또 그 교회의 “평신도 지도자”는 누구를 말하는지 이 질문을 통하여서는 잘 모르겠습니다. “전화를 걸어 이간질”했다고 하는데, 그 구체적인 것을 질문하여 주시면 성실하게 답하겠습니다. 질문이 너무나 추상적이고 개괄적이므로, 가능하시면 구체적으로 질문을 주시기 바랍니다.

저는 노회원으로 미국장로교의 상황이 참으로 어려운 시기에 한인교회들과 한인 노회들이 진리와 생명의 복음의 사역을 잘 감당해야 하는데, 모든 노회원들과 힘을 합하여 복음을 지키고 성도들을 건강하게 지키며, 예수 그리스도의 진리로 주님의 영향력을 확장하는 사역에 최선을 다하기를 바랍니다. 저도 노회원으로 이러한 사명에 전심으로 감당할 것입니다.

조사위원 모든 분들에게 그 수고하심에 심심한 감사를 드리며, 주님께 영광을 돌리는 역사를 이루시기를 바랍니다

----- Forwarded message -----

From: **John An** <mpcusa2@gmail.com>

Date: 2016-12-08 11:35 GMT-05:00

Subject: 조사위원회 보고에 대한 답변

To: Byeongho Choi <choi1459@gmail.com>

최병호 목사님.

목사님께서 섬기시는 교회와 사역에 주님의 은혜와 사랑의 열매들이 넘쳐나시기를 바랍니다.
복음전파와 사역을 통해 하나님의 나라 확장으로 다음 세대를 위해 열정적으로 섬기시는
목사님의 노고와 아울러 노회의 화합과 일치를 위해 수고를 아끼지 않으시는 목사님께
감사를 드립니다.

조사위원회 보고를 보내주셔서 잘 받았습니다.

바쁘신 목회 일정 속에서도 노회를 위해 수고하여 주심을 진심으로 감사드립니다.

저도 노회의 화합과 일치를 위하여 최선의 노력을 다 할 것을 다짐합니다.

또한 교회를 위한 목회사역에도 그리고 노회원으로서도 책임감을 가지고 최선을
다하겠습니다.

목사님께서 중재의 노력을 하여 주신 것도 감사를 드립니다.

저는 노회의 화합과 복음의 사역을 위하여 책임을 느끼고 당사자인 본인이 노회 앞에서
사과하고 새 출발을 하기를 바랍니다.

목사님께서 이 같은 저의 마음을 이해하시고 선처해 주실 것을 바랍니다.

내년에는 진심으로 노회다운 노회의 섬김을 이루어가기를 바랍니다.

주님의 평강이 함께 하시기를 바랍니다.

안현준 목사 드림