

MINUTES

The 54th Stated Presbytery Meeting

Myrtle Beach, SC

July 19, 2016 Tuesday. 7:00 PM

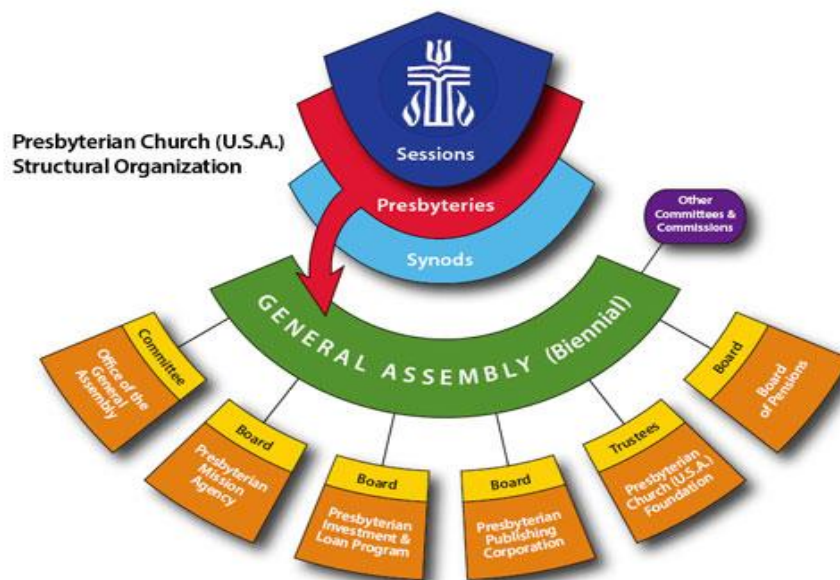

The Atlantic Korean American Presbytery

The Presbyterian Church (U.S.A.)

2629 Centreville Rd. Herndon VA 20171

(301) 864-9255

www.akap.org

Mission Statement

대서양 한미노회는 상회와의 관계를 긴밀히 하며,
 지 교회와 협력하여 국내외 선교를 우선으로 하고
 개 교회 지도자의 훈련과 개발을 도모하며,
 복음이 필요한 곳에 새 교회를 설립하고,
 가입 희망 교회를 영입하며,
 교회 연합과 타 인종 간의 화합을 증진시키어
 지역 사회 봉사에 적극 참여하여,
 한민족의 신앙전통과 문화를 유지하며,
 노회 발전을 적극 추진 시킨다.

*The Atlantic Korean-American Presbytery is
 a mid-governing body of the Presbyterian Church, U.S.A.
 Its mission is to maintain close relationship
 with the Synod of the Mid-Atlantic
 as well as the General Assembly,
 to promote national and world mission in cooperation
 the member churches as a top priority,
 to train and developed leaders of local churches,
 to establish new church wherever the Gospel is needed,
 and to receive non-member churches into its membership.
 Emphasis is given to promote racial harmony
 and ecumenical participation, and to provide service to the community,
 to maintain the Korean Christian and cultural heritages,
 and to enhance the growth of its Presbytery.*

The 54th Stated Presbytery Meeting Minutes

Atlantic Korean American Presbytery

[시간 및 장소] 제 54차 대서양한미노회 정기노회가 사우스 캐롤라이나 주 머들비치(Myrtle Beach, SC) 호텔에서 강당에서 2016년 7월 19일 오후 7시에 열린다.

[예배]노회장 전은기 목사의 인도로 강기석 목사(덴버 중앙교회, 사법위원장)의 설교에 이어 환영과 인사의 시간이 있었다.

[환영] 대회 총무 Warren 목사의 소개가 있었고 총대 소개가 있었다.

[회원점명] 서기 회원 점명 후 성수가 됨을 보고했다.

[정족수] 정족수가 됨을 보고하다.

참석자 : 전은기, 이영호, 심영순(장), 조은상, 김창수(장) 전진은, 최동구(장), 김신태, 이기풍 (장)
김응배, 박관준, 강기석, 배현수, 박연익, 윤치현, 임용락, 이용일, 조은경, 김정숙, 최병호,
조진영, 남윤상 이내용, 김대왕, 임기윤, 김범수(베다니), 신정인, 김형순(장)

Excuses : 권준, 이대성,

Guests : Warrren Lasen, 박종우,

[회순채택] 회순채택을 순서를 목회 위원회가 맨 나중에 보고하는 것으로 수정하고 임시로 받다.

PM

07:00 1. 개회기도(Meeting Constituted with Prayer)

07:05 2. 경건회(Devotion)

① 사회:전은기 목사(노회장)

② 설교:강기석 목사 (상임사법위원장)

07:30 3. 환영 및 인사(Welcome & Greetings) - 노회장, 전은기 목사

07:35 4. 회원 점명(Enrollment) - 부서기(Associate Clerk):

07:40 5. 회순채택(Adoption of Docket)

07:45 6. 회의록 통과(Minutes Approval)

07:50 7. 서기보고(Stated Clerk's Report)

07:55 8. 회계보고 (Treasurer's Report) -(Treasurer)

08:00 9. 운영위원회보고(General Council Meeting Report)-위원장

08:00 10. 총대보고 (GA/Synod Commissioner Reports) -

총회: 최병호 목사, 박종우 장로 대회 : 김형순 장로, 조남홍 목사 NKPCP: 전은기 목사

08:20 11. 각 위원회보고 및 헌 의안(Reports & Recommendations of Committees)

08:05 a. 후보생 위원회 (Committee on Preparation of Ministry)-김정숙 목사

08:10 b. 교육위원회 (Committee on Ed. & Congregational Life)-김신태 목사

08:30 c. 목회위원회 (Committee on Ministry)-이기풍 장로

08:40 d. 공천 위원회 (Nominating Committee)-김형순 장로

08:45 e. 대표 위원회 (Committee on Representation)-윤치현 목사

- 08:50 f. 선교/교회개발위원회 (Mission & NCD Committee) - 배현수 목사
 09:00 12. 특별 위원회보고 (Special Committees & Commission)
 1) 메릴랜드장로교회 행정위원회구성 헌의안
 2) 내규수정위원회(53차 노회위임사항)
 3) 총무청빙위원회 경과보고
 13. 사무총장보고 및 광 고 (Executive Presbyter's Report & Announcement)
 10:00 14. 폐회(Adjournment) 축도 : 조은상 목사(부노회장)

(통신)

접수공문

1. Deed of Property 원본 수령-Jackson & Compbell 법률회사로부터 (0629/2016)
2. 이대성 목사 주 예수 사랑교회 가입청원서 및 공동회의사본(06/28/2016)
3. SPJC & Stated Clerk: Lee vs AKAP 고소- 본인 기각으로 기각처분(03/08/2016)
4. Department of Office of Assessment, PG County for MD 장로교회재산(02/26/2016)
5. Invitation to Princeton Seminary Director of Church Relation on 222 GA(20.=,19,2016)
6. Investment & Loan Program quarterly report(01/19/2016)
7. Board of Pension-Vacancy Due for Richmond Korean PC(02/16/2016)
8. Jackson and Campbell-Church Property transfer Fee Requested(12/10/2015)
9. 이영호 목사 사과문(이메일통신)(02/07일자 2016년)
10. Warren Lesane-Request to submit a brief statement for complain case.
11. 샌디에고 영락교회 김명락 목사 이명청원서 (2016년 1월 20일자)
12. Department of Assessment & Taxation, PG County for 6605 Mallery, Lanham.
13. Salaries in the Parish Ministry 2012 Salary Study and Pension Due

발송공문 및 통신

1. 수도노회와 Jackson & Compbeil 회사에 노회재산 Deed 원본 요청(6606 Marllery Dr. Lanham MD 20706)-(06/25/2016)-Electronic Letter
2. Tax-Exemption 및 소속증명서 (05/2016) 월밍턴 한인장로교회
3. Tax-Exemption Letter-Fayetteville(2차)
4. Tax-Exemption Application for MD Presbyterian Church to P.G.County(02/09/2016)
5. 이용일 목사 재직 증명서
6. 세금 면제 증명서 - 웨잇빌 한인장로교회
7. 대회 총대보고-조남홍, 전은기(alt), 김형순
8. 이영호 목사 고소건에 대한 a brief statement.
9. Concurring report to the Kiskiminestas Presbytery Overture.
10. Attestation to Rev. Jeffery Kim's Calling Form.

회원교회 및 회원교회현황

조직교회

번호	교회명	담임목사	출석여부	총대장로	출석여부
1	리치몬드	이영호		심영순	
2	리치몬드중앙	전은기		안희성	
3	메릴랜드장로교회	안현준		조동열	
4	메릴랜드제일	조은상		김영미	
5	솔즈베리한인	전진은		최동구	
6	수도	조명철		?	
7	워싱턴시온	김신태		김희태	
8	워싱턴에덴	김응배		최창규	
9	워싱턴평강	서보창		?	
10	필라제일	김요셉		?	
11	웨잇빌	공석		김준호	
12	덴버한인중앙(N)	강기석		김순원	

미조직교회 및 Fellowship

번호	교회이름	교역자	출석여부	교인대표	출석여부
1.	가나안교회	Vacancy			
2	워싱턴소망(L)	배현수			
3	솔즈베리사랑(L)	정태은			
4	예루살렘(L)	명돈의		명치만	
5	월밍턴(N)	박연익			
6	코너스톤(N)	이승환			
7	해거스타운(N)	윤치현			
8	행복한교회(N)	임용락			
10.	워싱턴동산교회(N)	김범수		박상열	
11.	뉴퓏뉴스장로교회	권준			

*비활동회원

F=fellowship, N=New Church Development, L=Lack of a quorum

회원명단

정회원(Validated Member) - 조직교회

번호	이름	교회	Church Status	Status
1	전진은	솔즈베리	Organized	Active
2	김범수	워싱턴동산	Lack of quorum	Active

3	Vacancy	웨이트빌	Organized	이승태(임)
4	김응배	워싱턴에텐	Organized	Active
5	권 준	뉴퓏뉴스	Lack of quorum	Active
6	조은상	메릴랜드제일	Organized	Active
7	강기석	덴버중앙장로교회	Organized	Active
8	서보창	워싱턴평양	Lack of quorum	Active
9	이영호	리치몬드	Organized	Active
10	전은기	리치몬드중앙	Organized	Active
11	조명철	수도	Organized	Active
12	김요섭	필라제일	Organized	Active
13	안현준	메릴랜드장로교회	Organized	Active

정회원(At-large)-미조직교회 및 부목사

번호	이름	교회*		status
1	배현수	소망교회	Lack of quorum	Active
2	이대성	예수사랑의 교회	At large	Active
3	이승환	코너스톤장로교회	At large	Active
4	이용일	리치몬드 한인	Associate Pastor	Active
5	임용락	행복한교회	At large	Active
6	윤치현	해거스타운한인교회	Organizing Pastor	Active
7	정태은	사랑의교회	NCD	Active
8	김성진(A)	At-Large	In transition	?
9	박연익	월빙턴한인장로교회	Organizing Pastor	Active

*타교단 or beyond jurisdiction

*OGP=Organizing Pastor-membership needs to be renewal annually.

* ? Means membership is in question.

정회원(Specialized Ministry)

번호	이름	교회/사역처	
1	김정숙	At-Large	Active
2	김정훈	At-Large	Active
3	김지훈	At-Large	?
4	명돈의	예루살렘장로교회	Active
5	박승환	At-Large/이명수속중	Active
6	손상웅	씨드선교회	?
7	이영진	시온고등학교	Active
8	조남홍	대서양한미노회	Active
9	조호성	At-Large	Active

10	조은경	At Large		Active
----	-----	----------	--	--------

은퇴회원(정회원)

1	김성웅	Retired	Honorably Retired	Active
2	조병철	Retired	Retired	Inactive
3	신동환	Retired	Honorably Retired	Active
4.	박관준	Retired	Honorably Retired	Active

남부지역

조직교회/미조직교회

정회원

번호	이름	교회	Status
1	최병호	베다니	Active
2	임낙길	밭도스타	Active
3	남윤상	사바나	Active
4	김창환	에벤에셀	Active
5	조진영	조지아	Active
6	김세준	갈릴리	Active
7	이내용	라그렌지	Active
8	김대왕	시온	Active
9	임기윤	4 Points	Active
10	김범수	베다니	Active
11.	Joseph Kang	베다니	Active
12.	신정인	NKPCP	Active

은퇴회원(정회원)

1	이원걸	Retired	HR
---	-----	---------	----

대서양한미노회(남부)

2016년 서기록(1월-7월)

1월 11일(월)-12일(월): 신년하례회, 시온장로교회(담임 김대왕목사)

1월 18일(월)-22일(금): 1001 NWC Conference, St. Pete, FL

- 1월 25일(월)-29일(금): 집필자모임 참석, 연합장로교회(담임 정인수목사)
- 2월 1일(주일)-3일(수): 모국대학생방문단 안내, 연합장로교회(담임 정인수목사),
베다니장로교회(담임 최병호목사)
- 2월 2일(화): 남대서양대회/생수대회 목회자계속교육 인사, 한빛장로교회(담임 이문규목사)
- 2월 4일(목): 에모리신학대학원 한국선교 130주년기념 설교, 에모리대학원 캐논채플
- 2월 7일(주일): 예수소망교회 교단탈퇴를 위한 공청회 참석, 예수소망교회(담임 박대웅목사)
- 2월 8일(월)-12일(금): 혼두라스 선교답사(남부노회 파송선교사 권영갑목사). 참가: 최병호, 이원걸목사
- 2월 14일(주일): 예수소망교회 교단탈퇴 공동의회(참석: 김삼영부서기, 참석:113, 찬성:105, 반대:7, 기권:1)
- 2월 17일: 남부목회위원회에서 예수소망교회 노회목사 관계해소(박대웅, 배준한목사), 김삼영목사를
중서부노회로 이명
- 2월 22일(월)-24일(수): 목회자계속교육, 유니온신학교. 연합노회(정족수미달로 취소)
- 2월 24일(수): 개척교회헌신예배(강사: 임낙길목사), 베다니장로교회(담임 최병호목사)
- 2월 29일(월): 부서기 김삼영 목사 사임 (중서부노회 총무로 청빙받음)
- 3월 14일(월)-16일(수): 교단지도자모임, 루이빌총회(한인목회 김선배목사). 한인교회현안과 총회안건 상정
- 3월 18일(금): 김삼영목사 송별회, 서라벌식당.
- 3월 28일(월)-30일(수): 목회자수양회, 잭슨빌 어거스틴
- 4월 12일(화)-14일(목): 펜션컨선테이션 참석, 필라델피아
- 4월 18일(월)-21일(목): 학원목회컨퍼런스 강사, 마이애미장로교회(담임 주용성목사)
- 5월 1일(주일): 시온장로교회 임직식(담임 김대왕목사)
- 5월 9일(월)-11일(수): 아프리카선교대회, 연합장로교회(담임 정인수목사)
- 5월 9일(월)-13일(금): 영어목회컨퍼런스, 올랜도 비전교회(담임 김인기목사)
- 5월 15일(주일): 아프리카선교주일 (강사: 김윤곤 선교사), 베다니장로교회(담임 최병호목사)
- 5월 27일(금): 동남부여성목회자임원회, 한일관
- 6월 7일(화)-14일(화): 혼두라스단기선교, 태권도선교센타헌당식(권영갑선교사)
- 6월 17일(금)-: PCUSA 222nd GA, Portland, Oregon (총대: 최병호, 박종우), 김선배목사 은퇴식
- 6월 22일(수): 김춘자목사 은퇴식
- 6월 26일(주일): 중동선교주일(강사: 박노아 이집트선교사), 베다니장로교회(담임 최병호목사);
참전용사초청주일(발도스타장로교회/담임 임낙길목사)
- 6월 26일(주일)-27일(월): 동남부여성목회자 수양회, 캘로웨이가든
- 6월 28일(화)-7월 1일(금): NCKPC 총회, 오클라호마. 임원선출: 총회장-심평중, 부총회장-
최병호,이귀호. 협력선교사파송: 권영갑 혼두라스선교사, 박노아 이집트선교사
- 7월 3일(주일): 혼두라스선교주일(강사: 권영갑선교사), 베다니장로교회(담임 최병호목사)
- 7월 8일(금): 3회가족수양회 숙박비 완납
- 7월 18일(월)-21일(목): 중대서양대회 제 3회 가족수양회(강사: 장학일목사/예수마을교회)
- 7월 19일(화): 한미노회

남부 지역 한미노회 결의 사항

2016년도 남부지역 노회 각 위원회 명단

부노회장: 남윤상 목사, 목회 위원장: 최병호 목사, 운영위원장: 이내용 목사, 법사위원장: 김세준 목사, 공천위원장: 신동욱 목사, 재정위원장: 임낙길 목사, 선교개발위원장: 조진영 목사, 후보생위원장: 김범수 목사, 위원: 임기윤 목사, 배준환 목사, 교육위원장: 박대웅 목사, 이사회: 김창환 목사, 회계: 김대왕 목사, 감사: 이원걸 목사

안건:

예수소망 교회 회원교회 관계해소

공동회의 투표 결과: 투표자 (113명), 찬성 (105명), 반대(7명), 기권(1명)

예수소망교회 목회자 관계 해소 건

박대웅 목사: 목회자 관계 해소

배준환 목사: 목회자 관계 해소

김선재 목사: PCUSA 대서양 한미노회(남부)에 Member At Large

새롬교회 해산...김삼영목사님이 중서부노회 사무총장으로 부임하며 해산함(2016년 2월 28일)

김삼영 목사 (새롬교회) 목회자 회원권 이전함 (2016년 3월 1일), 중서부 한미노회 총무로 2016년 2월 8일 청빙을 받음

5. 임시부서기...최병호 목사를 임시 부서기(자원봉사)로 함(2016년 3월 1일)

6. 베다니장로교회 론신청...신청액: \$,1000,000.00. 건축예산액: \$2,800,000.00. 교회건물시가: \$10,000,000.00
교단 PILP 를 통해 용자를 받을 예정이며 대서양한미노회를 Garanter 로 해도 된다고 연락받음

7. 남부지역 재정보고: 별첨 참조바람

8. 남부지역 부서기록: 별첨 참조바람

9. KPC 가족수양회

일시: 2016년 7월 18일(월) - 21일(목) 3박 4일간

장소: Sand Dunes Resort

주소: 201 74th Ave. N., Myrtle Beach, SC 29572

한어권 강사: 장학일 목사 (예수마을교회 담임)

영어권 강사: David Larry Kim (Harvest Church/Orlando)

2016년도 재정보고 (남부지역노회)

이월금 : 8,671.53, 수 입 : 21,180.00, 지 출 : 22,993.26, 잔 액 : 6,858.27
 2016 상회 선교비/Per-Capita, Mission(상회비) \$30, 선교비 \$12

No	교회명 Name	교인수 Member	상회비 P.Capita	선교비 Mission	개척후원 NCD	지정선교 Designated	총액 Total	납부액 Received	미납액 Due	기타 ETC
1	4pointes	25	750	300			1,050		1,050	
2	갈릴리	10	300	120			420		420	
3	라그랜지	60	1,800	720	1,200		3,720		3,720	
4	발도스타	15	450	180			630		630	
5	베다니	500	15,000	6,000	10,800	18,400	40,200	21,180	19,020	
6	사바나	45	1,350	540			1,890		1,890	
7	시온한인	40	1,200	480			1,680		1,680	
8	에벤에셀	38	1,140	456	684		2,280		2,280	
9	열린장로	33	990	396			1,386		1,386	
10	조지아	32	960	384			1,344		1,344	
	주예수			2,000			2,000		2,000	후원교회
	새롬									해산/Closed
	예수소망									탈퇴/Left
	합계	798	23,940	11,576	12,684	18,400	56,600	21,180	35,420	조직교회:70명 미조직교회: 95명

베다니교회지정 : \$3,600(발도스타), \$3,600(갈릴리), \$3,600(4포인트), \$2,000(총회한인교재), \$2,000(총회한인목회), \$6,000(NCKPC사무총장), \$7,200(권영감선교사), \$1,200(조남홍목사) 총\$23,200

*GA Per Capita(\$7.12) : \$(5,681.76) *Synod Per Capita(\$1.80) : \$638.40

지출내역(Expenditure)

항목 Item	지출 내역 Expense Description	지출예산 Budget	지출현황 Paid	비고 ETC
부총무	Associate EP	2,500	2,500	(1,250×2)
부총무 활동비	EP Expense	0		
운영비	Operation	1,300	516	(주등록, 노회)
목사계속교육	Continuing ED	1,000	165	(보조-gas)
노회수양회	Retreat	1,000	1,312.26	
상회비(총회,대회)	Per Capita	8,500		
갈릴리교회	Galilee	6,000	3,500	(500×7)
발도스타교회	Valdosta	6,000	3,500	(500×7)
새롭교회	Sae-Rom	1,000	1,000	(500×2) 3월 사임
4포인트교회	4Pointes	3,600	2,100	(300×7)
NCKPC총회후원금	NCKPC	2,000		
권영감선교사	Missionary Kwon	7,200	4,200	(600×7)
신정인사무총장	Rev. Shin	6,000	3,500	(500×7)
총회한인목회	ECO 867157	2,000		
총회교재집필	ECO 868801	2,000		
Christian Monitor	Rev. Nam Cho	1,200	700	(100×7)
예비비	Reserve	5,300		
총지출	Total Expense	56,600	22,993.26	

*임낙길목사님 개인지정 후원금 : \$ 5,262

수입 결산 (2015년 1월 - 2015년 12월)

대서양한미노회

항목	예산	결산	차액	비율	전년도결산
(상회비)	0.00	0.00	0.00		0.00
가나안교회(상)	0.00	0.00	0.00		0.00
뉴풋뉴스장로(상)	0.00	0.00	0.00		0.00
리치몬드한인(상)	0.00	5,000.00	5,000.00		5,000.00
리치몬드중앙(상)	0.00	1,750.00	1,750.00		3,250.00
메릴랜드제일(상)	0.00	1,500.00	1,500.00		1,500.00
덴버중앙장로(상)	0.00	625.00	625.00		625.00
솔즈베리사랑(상)	0.00	0.00	0.00		0.00
솔즈베리한인(상)	0.00	2,000.00	2,000.00		3,750.00
수도장로교(상)	0.00	1,000.00	1,000.00		1,000.00
시온장로교회(상)	0.00	1,500.00	1,500.00		1,500.00
예루살렘장로(상)	0.00	0.00	0.00		500.00
위싱턴동산교(상)	0.00	0.00	0.00		500.00
위싱턴소망교(상)	0.00	0.00	0.00		0.00
우리장로교회(상)	0.00	2,000.00	2,000.00		0.00
월밍톤장로교(상)	0.00	300.00	300.00		300.00
코너스톤장로(상)	0.00	0.00	0.00		0.00
H.O.P.E.(상)	0.00	2,500.00	2,500.00		0.00
펑강장로교(상)	0.00	0.00	0.00		0.00
필라제일교(상)	0.00	0.00	0.00		1,500.00
헤거스타운(상)	0.00	500.00	500.00		1,000.00
행복한교회(상)	0.00	0.00	0.00		0.00
웨잇빌한장로(상)	0.00	6,000.00	6,000.00		6,000.00
(발전기금)	0.00	0.00	0.00		0.00
가나안교회(선)	0.00	0.00	0.00		0.00
뉴풋뉴스장로(선)	0.00	0.00	0.00		0.00
리치몬드한인(선)	0.00	0.00	0.00		0.00
리치몬드중앙(선)	0.00	500.00	500.00		0.00
메릴랜드제일(선)	0.00	0.00	0.00		0.00
메릴랜드장로(선)	0.00	500.00	500.00		0.00
덴버중앙장로(선)	0.00	625.00	625.00		625.00
솔즈베리사랑(선)	0.00	0.00	0.00		0.00
솔즈베리한인(선)	0.00	0.00	0.00		0.00
수도장로교(선)	0.00	0.00	0.00		0.00
시온장로교회(선)	0.00	0.00	0.00		0.00
예루살렘장로(선)	0.00	0.00	0.00		0.00
위싱턴동산교(선)	0.00	0.00	0.00		0.00
위싱턴소망교(선)	0.00	0.00	0.00		0.00
우리장로교회(선)	0.00	500.00	500.00		0.00
월밍톤장로교(선)	0.00	300.00	300.00		5,144.73
코너스톤장로(선)	0.00	0.00	0.00		0.00
H.O.P.E.(선)	0.00	30,000.00	30,000.00		0.00
펑강장로교(선)	0.00	0.00	0.00		0.00
필라제일교(선)	0.00	0.00	0.00		0.00
헤거스타운(선)	0.00	0.00	0.00		1,223.00
행복한교회(선)	0.00	0.00	0.00		0.00
웨잇빌한장로(선)	0.00	0.00	0.00		0.00
대회그랜트	0.00	0.00	0.00		0.00
총회그랜트	0.00	27,500.00	27,500.00		0.00
기타	0.00	1,703.77	1,703.77		4,973.88
합계	0.00	86,303.77	86,303.77		38,391.61
이월금: 6,408.97	수입합계: 86,303.77	지출합계: 82,012.33	잔고: 10,700.41		

지출 결산 (2016년 1월 - 2016년 12월)

대서양한미노회

항목		예산	결산	차액	비율	전년도결산
상회비	총회상회비	0.00	0.00	0.00		3,000.00
상회비	대회상회비	0.00	0.00	0.00		0.00
소계 (상회비)		0.00	0.00	0.00		3,000.00
선교비	노회선교비	0.00	7,500.00	7,500.00		0.00
선교비	기타선교비	0.00	20,100.00	20,100.00		2,142.50
소계 (선교비)		0.00	27,600.00	27,600.00		2,142.50
노회운영비	회의비및출장비	0.00	3,638.45	3,638.45		2,132.53
노회운영비	각위원회활동비	0.00	4,578.39	4,578.39		4,237.70
노회운영비	총무활동비	0.00	537.18	537.18		1,051.01
노회운영비	복사기관리비	0.00	0.00	0.00		0.00
노회운영비	렌트비	0.00	3,400.00	3,400.00		1,500.00
노회운영비	유틸리티	0.00	2,088.26	2,088.26		2,772.48
노회운영비	보험비	0.00	0.00	0.00		0.00
노회운영비	각종세금	0.00	1,346.00	1,346.00		0.00
노회운영비	회계사비용	0.00	0.00	0.00		0.00
노회운영비	소모품비	0.00	3,459.81	3,459.81		1,981.35
소계 (노회운영비)		0.00	19,048.09	19,048.09		13,675.07
교육비	목회자수련회	0.00	0.00	0.00		0.00
교육비	평신도교육	0.00	0.00	0.00		0.00
교육비	목회자교육	0.00	0.00	0.00		0.00
교육비	교사교육	0.00	0.00	0.00		0.00
교육비	중고등부교육	0.00	0.00	0.00		0.00
소계 (교육비)		0.00	0.00	0.00		0.00
사대비	사대비	0.00	0.00	0.00		0.00
사대비	하우징	0.00	0.00	0.00		11,000.00
사대비	고용자세금	0.00	1,847.22	1,847.22		1,430.70
소계 (사대비)		0.00	1,847.22	1,847.22		12,430.70
메디칼랜선	메디칼랜선	0.00	1,247.42	1,247.42		15,102.83
소계 (메디칼랜선)		0.00	1,247.42	1,247.42		15,102.83
기타	예비비	0.00	0.00	0.00		0.00
기타	기타	0.00	32,269.60	32,269.60		6,137.13
소계 (기타)		0.00	32,269.60	32,269.60		6,137.13
합계		0.00	82,012.33	82,012.33		62,485.23
이월금: 6,408.97		수입합계: 86,303.77		지출합계: 82,012.33		잔고: 10,700.41

수입 결산 (2016년 1월 - 2016년 6월)

대서양한미노회

항목	예산	결산	차액	비율	전년도결산
(상회비)	0.00	0.00	0.00		0.00
가나안교회(상)	0.00	0.00	0.00		0.00
뉴퓌뉴스장로(상)	0.00	0.00	0.00		0.00
리치몬드한인(상)	0.00	0.00	0.00		0.00
리치몬드중앙(상)	0.00	1,850.00	1,850.00		0.00
메릴랜드제일(상)	0.00	2,000.00	2,000.00		1,500.00
솔즈베리사랑(상)	0.00	0.00	0.00		0.00
솔즈베리한인(상)	0.00	0.00	0.00		2,000.00
수도장로교회(상)	0.00	0.00	0.00		0.00
시온장로교회(상)	0.00	0.00	0.00		1,500.00
에덴장로교회(상)	0.00	0.00	0.00		0.00
예루살렘장로(상)	0.00	0.00	0.00		0.00
위싱턴동산교(상)	0.00	300.00	300.00		0.00
위싱턴소망교(상)	0.00	100.00	100.00		0.00
월밍턴장로교(상)	0.00	300.00	300.00		300.00
코너스톤장로(상)	0.00	0.00	0.00		0.00
평강장로교(상)	0.00	1,000.00	1,000.00		0.00
필라제일교(상)	0.00	0.00	0.00		0.00
해거스타운(상)	0.00	0.00	0.00		500.00
행복한교회(상)	0.00	0.00	0.00		0.00
웨잇빌한장로(상)	0.00	6,000.00	6,000.00		0.00
(발전기금)	0.00	0.00	0.00		0.00
가나안교회(선)	0.00	0.00	0.00		0.00
뉴퓌뉴스장로(선)	0.00	0.00	0.00		0.00
리치몬드한인(선)	0.00	0.00	0.00		0.00
리치몬드중앙(선)	0.00	0.00	0.00		500.00
메릴랜드제일(선)	0.00	0.00	0.00		0.00
솔즈베리사랑(선)	0.00	0.00	0.00		0.00
솔즈베리한인(선)	0.00	0.00	0.00		0.00
수도장로교회(선)	0.00	0.00	0.00		0.00
시온장로교회(선)	0.00	0.00	0.00		0.00
에덴장로교회(선)	0.00	0.00	0.00		0.00
예루살렘장로(선)	0.00	0.00	0.00		0.00
위싱턴동산교(선)	0.00	0.00	0.00		0.00
위싱턴소망교(선)	0.00	0.00	0.00		0.00
월밍턴장로교(선)	0.00	0.00	0.00		300.00
코너스톤장로(선)	0.00	0.00	0.00		0.00
평강장로교(선)	0.00	0.00	0.00		0.00
필라제일교(선)	0.00	0.00	0.00		0.00
하늘빛교회(선)	0.00	0.00	0.00		0.00
해거스타운(선)	0.00	0.00	0.00		0.00
행복한교회(선)	0.00	0.00	0.00		0.00
웨잇빌한장로(선)	0.00	0.00	0.00		0.00
총회그랜트	0.00	0.00	0.00		0.00
대회그랜트	0.00	0.00	0.00		0.00
기타	0.00	18,297.23	18,297.23		1,166.77
합계	0.00	29,847.23	29,847.23		7,766.77
이월금: 0.00	수입합계: 29,847.23	지출합계: 15,879.21	잔고: 13,968.02		

지출 결산 (2016년 1월 - 2016년 6월)

대서양한미노회

항목		예산	결산	차액	비율	전년도결산
상회비	총회상회비	0.00	5,000.00	5,000.00		0.00
상회비	대회상회비	0.00	568.50	568.50		0.00
소계 (상회비)		0.00	5,568.50	5,568.50		0.00
선교비	노회선교비	0.00	0.00	0.00		0.00
선교비	기타선교비	0.00	0.00	0.00		0.00
소계 (선교비)		0.00	0.00	0.00		0.00
노회운영비	회의비및출장비	0.00	177.61	177.61		2,361.50
노회운영비	각위원회활동비	0.00	1,302.70	1,302.70		2,751.72
노회운영비	총무활동비	0.00	1,503.53	1,503.53		217.59
노회운영비	복사기관리비	0.00	0.00	0.00		0.00
노회운영비	렌트비	0.00	900.00	900.00		1,000.00
노회운영비	유일리티	0.00	930.31	930.31		1,112.79
노회운영비	보험비	0.00	0.00	0.00		0.00
노회운영비	각종세금	0.00	0.00	0.00		1,346.00
노회운영비	회계사비용	0.00	0.00	0.00		0.00
노회운영비	소모품비	0.00	967.01	967.01		1,623.13
소계 (노회운영비)		0.00	5,781.46	5,781.46		10,412.73
교육비	목회자수련회	0.00	0.00	0.00		0.00
교육비	평신도교육	0.00	0.00	0.00		0.00
교육비	목회자교육	0.00	0.00	0.00		0.00
교육비	교사교육	0.00	0.00	0.00		0.00
교육비	중고등부교육	0.00	0.00	0.00		0.00
소계 (교육비)		0.00	0.00	0.00		0.00
사례비	사례비	0.00	0.00	0.00		0.00
사례비	하우징	0.00	0.00	0.00		0.00
사례비	고용자세금	0.00	0.00	0.00		1,547.22
사례비	메디칼랜선	0.00	0.00	0.00		0.00
소계 (사례비)		0.00	0.00	0.00		1,547.22
기타	예비비	0.00	473.55	473.55		0.00
기타	기타	0.00	4,055.70	4,055.70		209.70
소계 (기타)		0.00	4,529.25	4,529.25		209.70
합계		0.00	15,879.21	15,879.21		12,469.65
이월금: 0.00	수입합계: 29,547.23	지출합계: 15,879.21	잔고: 13,968.02			

운영위원회

다음과 제 74차 및 75 차 운영위원회의 보고와 현의안을 받다.

[74차 운영위원회]

74차 운영위원회가 2016년 2월 18일 목회위원회 모임이 노회사무실에서 있었고 이어서 식사시간이 되어 식당 화개장터 별실에서 모였다.

참석자: 전은기 목사, 배현수 목사, 윤치현 목사, 김정숙 목사, 조은상 목사, 이기풍 장로, 조남홍 목사, 조은경 목사(기록및카톡), 박종우 장로(Visitor). 카톡으로 참여하여 토론한 회원은 심영순 장로, 김신태 목사, 김형순 장로, 김춘호 장로.

정족수: 정족수가 되어 위원장 개회를 선언했다. 이어서 서기보고가 있었고 재정보고를 받으니 2015년 12월 31일 현재 10,700.41 여불의 잔고가 있음을 보고하였다. 정식보고를 위해 감사중 이기풍 장로 대신 공천위원회에 부탁하여 다른 사람 한 사람으로 대체하기로 하였다. (각부보고는 노회 위원회별로 보고 되어 있음)

(현의안)

1. 노회 사무실을 에덴장로교회로 잠정적으로 옮기기로 하는 것은 허락 되다.
2. 내규 규정에 명시된 대로 사무총장이 공석중인 노회 부서기를 김응배 목사로 추천을 허락하다¹.
(보고사항)
 1. 재정감사로 공천된 이기풍 장로 대신에 다른 이로 대체할 것을 제안 공천위원회에 일임하기로 하다.
 2. 조사위원회에 운영위원회가 배석하는 것에 대한 제안은 매뉴얼대로 가는 것으로 하다.
 3. 이영호 목사가 노회에 사과문을 보내다.
부노회장 조은상 목사 기도로 폐회하다.

[75차 운영위원회]

75차 운영위원회가 2016년 7월 12일 저녁 7시 30분 에덴장로교회에서 열렸다. 위원장 전은기 목사의 사회로 회원을 점검하여 성수가 되어 개회하였다. 참석자: 전은기 목사, 이기풍 장로, 배현수 목사, 조은상 목사, 김신태 목사, 조은경 목사(기록), 김정숙 목사, 그리고 카톡 구름 전화로 윤치현

¹ 4 조 7 항 -부서기(Associate Stated Clerk): 서기를 보좌 및 대행하며 본회 및 운영위원회의 회의 기록을 담당하며 임기는 2년으로 하고 재선될 수 있으며, 사무총장이 추천하여 본회에 보고한다.

목사, 강기석 목사, 김준호 장로가 출석했으며였 카톡통신은 심영순 장로가 참여했다. 결정된 사항은 다음과 같다.

1. 총무은퇴 준비 위원회

- a. 총무은퇴 준비 위원회를 겸하고 있기 때문에 총무 은퇴 준비위원회가 먼저 열렸으며 직책상 이기풍 장로가 위원장 서기에 조은상 목사로 53차 노회에서 결정 되었으나 위원장이 바뀌었기 때문에 전은기 노회장이 이어받는 것이 타당하다는 해석이 있어 위원장이 교체 되다.
- b. 미지불금으로 5 만불을 지급하기로 했으며 그중 32000불이 지급 되고 현재 18000 불이 남아있음을 확인하다.
- c. 2015년은 위의 금액에 포함을 시켰기 때문에 사례를 받지 않았으나 2016년은 인테림으로 일하는 것이므로 사례비를 책정해서 노회에 헌의하기로 하다.

2. 운영위원회 기타 사항

- a. 재정보고 가운데 소망교회 상회비와 시온장로교회 상회비, 리치몬드 중앙장로교회, 등 이의가 있는 부분을 확인해서 노회전에 보내기로 하다. (2016 1월부터 6월까지지보고 중)
- b. 성직자 위기 관리 기금과 후보생기금은 별도 관리하고 노회시마다 발표하도록 하며 내규에 반영하도록 내규 위원회에 전달하기로 하다.
- c. 각 위원회의 보고를 들은 후에 배현수 목사의 기도로 폐회하니 밤 11시 16분이더라.

각위원회보고 : 각 위원회 보고와 헌의안을 다음과 같이 받다.

[후보생 위원회 위원장 : 김정숙 목사]

[헌의및보고사항]

- a. 차신복 전도사 (리치몬드 한인장로교회) 후보생 청원
- b. 모두 메일을 했으나 응답자는 장미혜 전도사와 손앤드류 전도사였다.
- c. 타노회로 갈 것을 통지한 사람이 두 사람이 있다.
- d. 통신두절 된 후보생 처리문제는 위원회에서 처리할 것이다..

Choi, Hyun Woo (Stephen)	inquirer: 04/17/2012	Zion	Planning to transfer to Capital Presbytery (6/10/2016)
Jang, Mi Hye	inquirer: 04/06/2008 Candidate: 09/27/2009	Ric. Central	Moved to Korea; Willing to continue (05/21/2016); no response (06/19/2016)
Kim, Mi On	Candidate; transferred from Los Ranchos Presbytery (12/09/2008)	Ric. Central	moved to California; no contact info
Kwon, Yong Jeong	transferred from Tropical Florida Presbytery (02/24/2007);	Ric. Kor.	Moved out of state; No contact info

	Ready to be ordained (06/10/2000)"		
Lee, Gyung Jung	inquirer: 12/09/2008 candidate: 12/20/2009	Ric. Kor.	Moved to California; No contact info
Moon, Ji Young	inquirer: 12/09/2008 candidate: 12/20/2009	Ric. Kor.	Moved out of state; No contact info
Park, In Hye	inquirer: 09/12/2006; candidate: 12/06/2007; ready to be ordained: 04/17/2012	Ric. Central	Plans to transfer to Knoxville
Son, Andrew	inquirer: 03/08/2011; candidate: 04/17/2012	Ric. Central	current; no response (06/19/2016)

[공천위원회] 위원장 : 김형순 장로

[헌의사항] 다음과 같은 헌의 사항을 인준하다.

1. 목회위원회 목회자 부분 공석은 윤치현 목사로
2. 운영위원회 at-large 조명철 목사의 사퇴로, 동일한 at-large 장로회원인 김춘호 장로를 제외하기로,
3. 목회위원회 최창규 장로는 김순원 장로로 대체

회장:전은기 목사, 부노회장: 조은상 목사 (남부) 남윤상 목사

임원회 (Executive Committee)

노회장, 부노회장 2인) 서기, 부서기. 회계 2인, 사무총장, 부 총무

운영위원회(General Council): 노회장, 부 노회장, 각 부 위원장(목회, 후보생, 교육, 선교개발, 재정, 대표,공천, 상임사법, 이사회), 사무총장, 부서기.

운영위원회(남부지교회): 위원장-최병호, 목회위원장, 후보생위원장, 개척전도 위원장, 회계 , 부서기, 사무총장

서기: 조남홍, 부서기: 남부부서기: 최병호

감사: 강기석, 이기풍(장)

년도	북부지역	남부지역	비고
이사회	이사회: 이사장 :심영순(장)	김창환	
Class 2016	1년조: 윤치현, 김영미(장),	최병호	
Class 2017	2년조: 안희성(장),심영순(장)	김창환	
Class 2018	3년조: 조명철, 강기석,		
상임사법위	상임사법위원회: 강기석	김세준	
Class 2016	1년조: 강기석	이원걸 김세준 박대웅 최병호	
Class 2017	2년조: 박관준,		
Class 2018	3년조: 심영순(장)		
Class 2019	4년조: 최창규(장)		
Class 2020	5년조: 김성웅,		
Class 2018	6년조: 김응배,		

목회위원회	목회위원회: 이기풍 장로	최병호	
Class 2016	1년조: 박종우(장), 김형순(장),	최병호, 최은일(장)	
Class 2017	2년조: 김순원(장), 조은상, 윤치현		
Class 2018	3년조: 전은기, 배현수, 이기풍(장),		
후보생위원회	후보생위원회: 김정숙	김범수	
Class 2016	1년조: 서보창, 김신태	김범수,	
Class 2017	2년조: 안현준, 김정숙,		
Class 2018	3년조: 조은경, 김성원,		
공천위원회	공천위원회: 김형순	신동욱	
Class 2016	1년조: 박연익, 김영미	신동욱	
Class 2017	2년조: 이영호, 김신태,		
Class 2018	3년조: 김형순, 김응배, 조은상		
대표위원회	대표위원회: 윤치현	김해룡(장)	
Class 2016	1년조: 이대성, 이성철(장)	김해룡(장)	
Class 2017	2년조: 임용락, 성낙인(장)		
Class 2018	3년조: 김정숙, 김희태(장)		
교육위원회	교육위원회: 김신태	남윤상	
Class 2016	1년조: 김요셉, 김범수	조율래(장)	
Class 2017	2년조: 조은상, 이용일		
Class 2018	3년조: 권 준, 김성원,		
선교개발위	선교개발위원회: 배현수	조진영	
Class 2016	1년조: 이승환, 손상용,	신남순(장)	
Class 2017	2년조: 김요셉, 하상범,		
Class 2018	3년조: 배현수, 안현준		
재정위원회	재정위원회: 최동구(장)	선교재정: 임낙길	
Class 2016	1년조: 서보창, 이기풍(장)	임낙길, 레이놀(장)	
Class 2017	2년조: 최창규(장) 김춘호(장)		
Class 2018	3년조: 임용락, 조춘현,		

총무청빙위원회 7명 (위원장) 최병호 목사

(북) : 전은기, 조은상, 김형순, 박종우, (남부지역) 최병호, 신정인, 남윤상

내규 수정위원회 7명 (위원장) 배현수 목사

(북): 배현수, 박종우, 김범수, 조명철 (남부) 최병호,

총회총대 : 최병호 목사, 이기풍 장로

대회총대 : 조남홍 목사, 김형순 장로

후보생위원회 : 김정숙 목사(위원장)

1. 후보생 명단을 재 정비할 것이다.
2. 노회시에 참석케 하는등 후보생 지도하기로 하다.

대표위원회(윤치현 목사), 특별한 이상이나 보고 사항이 없다.

선교개발 위원회(배현수 목사)는 특별 보고사항이 없다.

교육위원회(김신태 목사)

1. 연장교육 참석한 북부노회 회원들에게 60불의 장학금을 지불하다.
2. 신입목회자 헌법교육에 대해서 토의하여 대안을 제출할 예정이다.

[목회위원회] -이기풍 장로

(보고사항)

1. 샌디에고 영락교회 김명락 목사 가입건은 대회 총무와 연락하여 더 알아본 다음에 처리하기로 하다.
2. 에덴장로교회 당회장은 조은상 목사로 교체하기로 하다.
3. 당회방문은 워싱턴은 3월 13일 주일 오후 5시 리치몬드 지역은 3월 20일에 하기로 한다.
4. 솔즈베리 한인장로교회 청빙위원회는 4 명의 후보로 압축하여 진행 중이다.
5. 웨잇빌 한인장로교회 당회가 선우주현 목사를 청빙청원을 하다.
6. 선우주현 목사는 장로교 목사 가입신청 서류를 보충하여 제출케 하기로 하다.
7. 가나안장로교회
 - a. 타교회 교인이 예배를 사회하는 등, 문제가 있어 시정하도록 하다(남궁학 장로에게)
 - b. 모든 교회관계 및 노회관계는 배현수, 박종우 liaison 을 통해서 하라고 하다.
 - c. 재정형편이 어렵고 이사가운데 타교인이 들어있어 조정하기로 하다.
8. 이영호 목사가 보낸 사과문에 대해 토의한 결과 -
 - a. 사과는 했지만 미흡하기 때문에 어떠한 내용으로 사과하고 어떻게 하겠다는 것등을 안내하자고 한다.
 - b. 엄중한 책벌을 요구하는 의견도 있었고 어떤 모양으로든 책임지는 문제를 논의하다.

(현의 사항)

1. 선우주현 목사의(웨잇빌한인장로교회) 신앙고백과 질의 응답이 있는 후 가입을 허락하다.
2. 웨잇빌 한인장로교회가 이정남 목사를 청빙하여 처리를 요구한 목회위원장의 보고에 사무총장이 이의를 제기 하다.
3. 잠시 정회한 후 현안에 대해서 서로 의논하는 시간을 갖기로 하다.(11:48 pm)

3. 부노회장 조은상 목사 3 분 정회를 선언하다. (11시 48분 pm) 정회하고 현안에 대해서 서로 논의 하는 시간을 갖다.

정

회

1. 부노회장 속개를 선언 한 후에 노회장 전은기 목사와 목회 위원장 이기풍 장로가 사퇴를 발표하다.
2. 사무총장 집행정지 신청을 취소보고를 하다.
3. 상임사법 위원장 강기석 목사 사법위원건이 종결 되었음을 선언하다.
4. 부노회장 사회하에 이정남 목사 가입건과 청빙건을 속개하여 이정남 목사의 신앙고백과 질의 응답이 있는 후 가입을 허락하기로 하다.
5. 이어서 최병호 목사 기도 한 후에 악수례로 이정남 목사를 맞이하다.
6. 위임식을 위하여 행정위원회 구성을 회장 단이 위임을 받다.
7. 노회가 질서가 중요함을 알게 되는 기회가 되었으나 더 잘 되게 하기 위하여 전은기 목사를 다시 노회장에 이기풍 장로를 목회 위원장에 추대하여 남은 임기를 채우도록 최병호 목사가 동의하고 재청이 있어 통과하다.
8. 폐회를 위하여 부노회장 사회권을 전은기 목사에게 인계하다.

한미노회 이사회 (심영순 장로)

(보고사항)

1. 6605 Mallery Dr. Lanham MD 20706 (매릴랜드장로교회) 의 소유권이 지난 12월 10일자로 대서양한미노회 재산으로 완전이전 되다.
2. 동 재산의 면세를 위해 프린스조지 카운티에 나와 있는 주정부 세금처에 면제 신청서를 제출하다.
3. 2월 23일 1시-2시 사이에 카운티 담당자로부터 실사가 실시된다.
4. 이전을 위한 변호사 비용 3990불을 사용중인 메릴랜드 장로교회 당회에 지불 요청을 하고 응답을 기다리고 있는 중이다.
5. 만일 비용지불을 거부할 경우 사안에 대해서 이사회가 다시 논의하기로 하다.
6. 7월 월현재 아무런 응답도 조치도 없기 때문에 노회는 변호사 비용을 지불하였다.

(현의사항) 다음과 같이 7월 12일 운영위원회 보고를 거쳐서 54차 노회에서 회순과 같이 행정위원회 구성을 현의하여 허락받다.

메릴랜드 장로교회를 위한 행정위원회 구성 동의안

[상황 설명]

- ① 현재 메릴랜드 장로교회가 예배 장소로 사용하고 있는 6605 Mallery Dr. Lahnam, MD 20706 에 위치한 부동산과 그에 따른 모든 재산이 2015년 12월 9일부로 수도노회(National Capital Presbytery)로부터 본 노회로 이관되었습니다.
- ② 수도노회로부터 재산 이전을 위해 3995불의 변호사 비용을 본 노회는 지불하였습니다.
- ③ 본 노회는 그 장소를 사용하고 있는 메릴랜드 장로교회에 여러 차례 공문을 보내어 노회재산의 변동에 따른 후속처리를 함께 협의하고자 했으나 지난 8개월 동안 메릴랜드 장로교회로부터 아무런 회신을 받지 못하였습니다.
- ④ 메릴랜드 장로교회에서는 법적 재산권을 가진 본 노회의 협의요청은 무시하면서, 오히려 수도노회를 찾아가 재산 이전에 대해 항의하는 일이 있었습니다.
- ⑤ 현재의 메릴랜드 장로교회의 교인들 중에 상기 장소에 대한 재산형성 과정에 함께 한 교인은 한 두 가정에 나머지 교인들은 그후 교회 통합 때 들어온 교인들로 구성되어 있습니다.
- ⑥ 현재 메릴랜드 장로교회는 미국장로교 헌법을 어기고 있으며, 상기 장소에서 만일의 경우 발생할 수 있는 민사상의 문제에 대해서 본 노회가 책임을 져야하는 상황이 될 수 있으므로 재산을 안전하게 관리하기 위하여 메릴랜드 장로교회를 위한 행정위원회를 아래와 같이 구성할 것을 동의합니다.

[위원회의 구성]

- ① 위원회는 목사 4명과 장로 3명으로 구성하되 현재 노회 재단이사를 중심으로 구성한다.
- ② 위원장은 장로와 목사 두 명이 공동으로 하며 서로 협의하여 진행한다.
- ③ 위원에 결원이 생기거나 필요할 경우 남부지역 이사를 교체 대표로 할당한다.
- ④ 회의 정족수를 위하여 남부 이사들은 alternative로 한다.

<북부 지역 이사 및 임원>	목사: 윤치현(이사), 박관준(은퇴), 강기석(이사)
	장로: 심영순(이사장), 안희성(이사), 김영미(이사)
	노회임원: 조은상 (부노회장)
	Ex Officio : 사무총장
<남부 지역 이사 및 임원>	목사: 김창환(이사장), 최병호(이사)

[위원회의 권한과 임무]

- ① 문제가 해결될 때까지 교회의 행정과 운영에 일체의 권한을 부여하고, 목회를 감독한다.
- ② 교회의 모든 재산 상황을 파악하며, 비품 대장을 작성하여 보관케 하며, 필요한 경우 명의를 노회로 교체한다.
- ③ 모든 재산의 분실방지(열쇠) 및 안전장치(보험)를 점검 관리한다.
- ④ 재산의 사용 규칙과 사용 비용(렌트)에 대한 계획을 세우고 실행한다.
- ⑤ 원만한 교회 운영 조건이 충족될 때 노회법을 준수하며 일하는 새 당회를 구성한다.

[기간]

제55차 정기노회 중에 중간보고를 하며, 제56차 정기노회 전에 종결하는 것을 목표로 하되, 필요하면 연장할 수 있다. 모든 문제가 완결되면 노회에 해산을 요청한다.

행정위원회 구성제안

이사장 : 심영순 장로의 이사 일동

강기석이사, 윤치현이사, 안희성이사, 심영순이사, 김영미 이사는 (접촉중)

내규 수정 위원회 보고-위원장 배현수 목사

- 1 남부의 내규 수정 위원회 위원을 보충 하다 - 김 대왕 목사
- 2 7조 6 항에 임직자를 위한 교육을 노회에서 시키는 조항을 넣도록 제안이 들어오다.
- 3 새로 구성 된 내 규위원회가 다시 검토해서 다음 노회에 발표하기로 한다.

총무 청빙위원회 보고 -서기 조은상 목사

1. 참석자: 전은기, 조은상 목사, 김형순, 박종우 장로 불참: 최병호, 신정인, 남윤상 목사
2. 53-1차 임시노회가 정족수 부족으로 유회 된 후 총무청빙 위원회가 같은날 (Feb22, 2016,) 부터 8:15pm~9:30pm,까지 리치몬드 한인중앙장로교회 친교실에서 갖은 위원회 모여 다음과 같은 AKAP 차기총무 청빙을 위하여 위원들이 장시간 논의를 거쳐 다음의 사항들을 합의하여 보고 및 현의하다.
 - 1) 현 총무의 Unpaid salary 지급이 clear 되어야한다.
 - 2) 여러차례 노회에서 언급했지만 자발적 모금이 없어, 노회차원에서 5만불이상의 모금을 위한 구체적 공문이 나가야할 것
 - 3) 현 사무총장이 관계된 이영호 목사의 기타 소송문제가 끝날때까지 본격적 청빙절차를 밟을수 없다. (Book of Order)-> 노회조사위원회 활동 중
 - 4) 신임총무에게 지급될 salary 에 대한 구체적 대안이 마련되어야 한다. 비록 운영위에서 Half Time Position 으로 \$35000 + pension & insurance 별도로 정했으나, 지난 노회 통계에따르면 현재 잔액은 약 \$16000~13000 정도임을 확인하다.
 - 5) 북부노회 상회비/ 선교비에 대하여 철저히 점검하여 예산확보에 힘쓰기로 하다
 - 6) 청빙이 완료된후에 충분한 인수인계를 위해 6개월~1년간 transitional period 를 갖는다.
 - 7) 실질적 예산이 확보되기 전에 총무청빙광고를 내는 것은 적절치 못하다.
 - 8) 사무총장 인선지침이 총무청빙광고 전 준비되어야한다(초안 작성 중이다).
3. 보고한 대로 받다.

조사 위원회 보고

- 1 1 차 서면으로 질문을 받았고 최종 결정은 아직 내리지 않았다.
- 2 조속 종결을 위해 노력 한다.

새회원과 늦게 도착한 회원 위해 회원점명 계속 하다- 박연익, 임용악, 이정남, 선우주현.

광고 :

- 1 수양회 준비 위원장 최병호 목사 보고
 - -19교회 309명 참석했다.
 - NKPCP 에서 4100불 지원해 주기로 했다.
 - 자녀들을 우리 수양회에 보내 주시도록 권할 것-펜테코스탈이나, 신비주의 단체아닌.
- 2 사무총장광고 - 없음.
- 3 기타 사항 -카톡을 없애거나 위원회 별로 하면 어떠냐는 김형순 장로의 제안에 부노회장 조은상 목사 긴급 전달 사항이나 보고를 제외하고는 사용하지 말자고 제안.

폐회 : 부 노회장 조은상 목사의 축도로 폐회하다. (12:30 PM)

이하부록
이하부록



미국장로교 대서양 한미노회
 The ATLANTIC KOREAN AMERICAN PRESBYTERY (USA)
 3211 Paul Dr. Wheaton, MD 20902
 (301)864-9255, (240) 447-1664
akap1997@hotmail.com

February 9, 2016

To. Mr. Daniel R. Puma, Jr.
 Supervisor of Assessments

Dear Sir,

This is to make an application for Church Exemption as instructed. As informed us, the church property addressed at 6605 Mallery Dr. Lanham, MD 20706 has transferred to this Presbytery from National Capital Presbytery, as December 10, 2015. Hereby, we submit an application for Church Exemption.

Your assistance regarding this matter would be much appreciated. If you need further information regarding this matter, feel free to inform us. Thank you very much and God bless you.

Sincerely Yours,

The. Rev. Nam H. Cho
 Executive/Stated Clerk

Enclosures.

www.akap.org
akap1997@hotmail.com

37665 235

Exempt pursuant to §12-108(p) and §13-207(a)(9) of the Tax-Property Article of the Annotated Code of Maryland

Clerk of the Circuit Court
PREPARED WITHOUT BENEFIT OF TITLE INSURANCE OR AN UPDATED ABSTRACT OF TITLE

NO CONSIDERATION

SPECIAL WARRANTY DEED

THIS DEED, made this 4 day of August, 2015 from NATIONAL CAPITAL PRESBYTERY, INC., a District of Columbia non-profit corporation, formerly known as The Trustees of the Presbytery of Washington City, formerly known as National Capital Union Presbytery, Inc., with an address of 11300 Rockville Pike, Suite 1009, Rockville, Maryland 20852 (the "Grantor"), to THE ATLANTIC KOREAN-AMERICAN PRESBYTERY OF THE PRESBYTERIAN CHURCH (USA), INC., a Delaware non-profit corporation, with an address of 3211 Paul Drive, Wheaton, Maryland 20902 (the "Grantee").

WITNESSETH, that for no consideration, the Grantor grants, conveys and assigns to the Grantee, its successors and assigns, in fee simple, the property located in Prince George's County, State of Maryland, and described as follows:

Lot numbered Three (3) in Block lettered "B" in the subdivision known as "MAGNOLIA SPRINGS" as per plat recorded in Plat Book BB7, Plat No. 86, among the Land Records of Prince George's County, Maryland.

Property Address: 6605 Mallery Drive, Lanham, Maryland 20706
Tax Account No.: 21-2389062

Being in the Twenty-first Election District.

BEING the same property described in Liber 5298, folio 587, on which there are no outstanding mortgages.

TOGETHER with all improvements thereupon, and the rights, alleys, ways, waters, easements, privileges, appurtenances and advantages belonging or appertaining thereto.

3059655v.1

RECORDING FEE
TOTAL
\$ 76.65
\$ 76.65
\$ 1.00
\$ 77.65

PRINCE GEORGE'S COUNTY, MD
APPROVED BY
#03R

DEC 08 2015

RECORDATION TAX PAID
TRANSFER TAX PAID

37665 236

TO HAVE AND TO HOLD the property hereby conveyed unto the Grantee, its successors and assigns, in fee simple, forever.

AND the Grantor covenants that it has not done or suffered to be done any act, matter or thing whatsoever to encumber the property hereby conveyed, that it will warrant specially the property hereby conveyed, and that it will execute such further assurances of the property as may be requisite.

This conveyance is made expressly subject to all easements, rights-of-way, conditions, restrictions and reservations, if any, contained in the instruments constituting the chain of title to the property conveyed herein, and to matters visible upon inspection.

WITNESS the hands and seals of the Grantor.

NATIONAL CAPITAL PRESBYTERY, INC., a District of Columbia non-profit corporation, formerly known as The Trustees of the Presbytery of Washington City, formerly known as National Capital Union Presbytery, Inc.

By: Dorothy C. LaPenta (SEAL)
Name: Dorothy C. LaPenta
Its: President, NCP Inc.

37665 237

STATE OF MARYLAND)
COUNTY OF Anne Arundel)^{SS}

I HEREBY CERTIFY that on this day, before me, an officer duly authorized in the State aforesaid and in the County aforesaid, to take acknowledgments, personally appeared Dorothy C. LuPenta, the President, NCP Inc (title) and N/A, the N/A (title) to me known to be the persons described in and who executed the foregoing instrument and they acknowledged before me that they executed the same as President and N/A of the National Capital Presbytery, Inc., a District of Columbia not for profit corporation, formerly known as The Trustees of the Presbytery of Washington City, formerly known as National Capital Union Presbytery, Inc.

WITNESS my hand and official seal in the County and State aforesaid this 4th day of Aug., A.D. 2015.

[Signature]
Notary Public My Commission Expires: Feb. 03, 2018



37665 238

ATTORNEY'S CERTIFICATION

This instrument has been prepared by John J. Matteo, an attorney admitted to practice before the Court of Appeals.



John J. Matteo, Attorney

RETURN TO: John J. Matteo, Esq.
Jackson & Campbell, P.C.
1120 20th Street, N.W.
Suite 300-S
Washington, D.C. 20036

State of Maryland Land Instrument Intake Sheet 37565

Baltimore City County, PRINCE GEORGES 39

Information provided is for the use of the Clerk's Office, State Department of Assessments and Taxation, and County Finance Office Only.
(Type or Print in Black Ink Only—All Entries Must Be Legible)

Submit Separately to Clerk's Office (Countywide)

1	Type(s) of Instruments	<input type="checkbox"/> Check Box if address Intake Form is Attached						
		<input checked="" type="checkbox"/> Deed of Trust	Mortgage Lease	Deed	Other			
2	Conveyance Type Check Box	<input type="checkbox"/> Improved Sale Area-Length (1/)	<input type="checkbox"/> Unimproved Sale Area-Length (2/)	<input type="checkbox"/> Multiple Accounts Area-Length (3/)	<input type="checkbox"/> Non-Res. Area-Length Sale (5/)			
3	Tax Exemptions (if applicable)	Recordation	\$12-10000					
	Cite or Explain Authority	State Transfer	§13-207(a)(1)					
		County Transfer						
4	Consideration and Tax Calculations	Consideration Amount			Finance Office Use Only Transfer and Recordation Ex. Consideration			
		Purchase Price/Consideration	\$ 0.00		Transfer Tax Consideration	\$		
		Any New Mortgage	\$ 0.00		X () % =	\$		
		Balance of Existing Mortgage	\$ 0.00		Less Exemption Amount	\$		
		Other	\$		Total Transfer Tax	\$		
		Other	\$		Registration Tax Consideration	\$		
		Full Cash Value	\$		X () per \$100 =	\$		
					TOTAL DUE	\$		
5	Fees	Amount of Fees		Doc. 1	Doc. 2	Agent		
		Recording Charge	\$ 40.00		\$	Tax Ref.		
		Surcharge	\$ 20.50		\$	C.R. Credit		
		State Recordation Tax	\$ 0.00		\$	Ag. Tax/Other		
		State Transfer Tax	\$ 0.00		\$			
		County Transfer Tax	\$ 0.00		\$			
		Other	\$		\$			
		Other	\$		\$			
6	Description of Property SDAT requires submission of all applicable information. A maximum of 40 characters will be indexed in accordance with the priority cited in Real Property Article Section 3-104(a)(3)(i).	Block	Property Tax ID No. (1)	Grantor Lives/Folio	Map	Parcel No.	Var. 1 (NG)	
		21	2392082	0286/507				(5)
			Subdivision Name	Lot (A)	Block (B)	Sec./Alt. (C)	Plat Ref.	Sq Ft/Acreage (4)
			MAGNOLIA SPRINGS	3	5		BB/YB	
			Location/Address of Property Being Conveyed (2)					
			6804 MALLERY DRIVE, LANHAM, MD 20706					
			Other Property Identifiers (if applicable)					
			Water Meter Account No.					
			Residential <input type="checkbox"/> or Non-Residential <input checked="" type="checkbox"/> Fee Simple <input checked="" type="checkbox"/> or Ground Rent <input type="checkbox"/> Assessed					
			Partial Conveyance? <input type="checkbox"/> Yes <input checked="" type="checkbox"/> No Description of Sq Ft/Acreage Transferred					
7	Transferred From	Doc. 1 - Grantor(s) Name(s)			Doc. 2 - Grantor(s) Name(s)			
		NATIONAL CAPITAL PRESBYTERY, INC.						
	Transferred To	Doc. 1 - Grantee(s) of Record, if Different from Grantor(s)			Doc. 2 - Owner(s) of Record, if Different from Grantee(s)			
		THE ATLANTIC KOREAN AMERICAN PRESBYTERY OF THE PRESBYTERIAN CHURCH (USA), INC.						
		New Owner's (Grantee) Mailing Address						
		6804 MALLERY DRIVE, LANHAM, MD 20706						
8	Other Names to Be Indexed	Doc. 1 - Additional Names to be Indexed (Optional)			Doc. 2 - Additional Names to be Indexed (Optional)			
10	Contact/Mail Information	Instrument Submitted By or Contact Person				<input checked="" type="checkbox"/> Return to Contact Person		
		Name: JOHN J. MATTEO, ESO				<input type="checkbox"/> Hold for Pickup		
		Firm: JACKSON & CAMPBELL, P.C.				<input type="checkbox"/> Return Address Provided		
		Address: 1120 2ND STREET, NW, SUITE 300 S WASHINGTON, DC 20038 Phone: (202) 467-5467						
11	Assessment Information	IMPORTANT: 80% OF THE ORIGINAL DEED AND A PHOTOCOPY MUST ACCOMPANY EACH TRANSFER						
		Yes <input type="checkbox"/> No <input checked="" type="checkbox"/>		Will the property being conveyed be the grantor's principal residence?				
		Yes <input type="checkbox"/> No <input checked="" type="checkbox"/>		Does transfer include personal property? If yes, identify:				
		Yes <input type="checkbox"/> No <input checked="" type="checkbox"/>		Was property surveyed? If yes, attach copy of survey (if recorded, no copy required).				
		Assessment Use Only - Do Not Write Below This Line						
		Transfer Number	Agricultural Verification Date Received	Whole Deed Reference	Part Deed Reference	Tran. Process Verification Assigned Priority No.		
		Year 20	20	Geo. Map	Sub. Plat	Block Lot		
		Land		Zoning	Geo. Plat			
		Buildings		Use	Parcel	Section	Occ. Gr.	
		Total		Town Cd	Ex. Bl.	Ex. Cdt		
		REMARKS						

Submit Separately to County Validation

Checklist: APW - DW's Office Group: 8247 ACC-20-320 (2/2007)

총대보고서

(222차 미국장로교 대서양 한미노회 총대, 최병호 목사, 박종우 장로)

미국장로교 (PCUSA)제 222 차 총회 결과 요약

- PCUSA 222 차 총회가 6 월 18 일 예배로 시작 했다
- 지난 Orlando 의 총격 사건과 작년 Charleston 의 총격 사건을 회개하고 기억하는 예배를 총회 서기가 Ecumenical and Interfaith Ministries of the PCUSA 에 부탁하여 회개와 기억의 예배를 준비하라하여 물문교, 유대교, 이슬람의 지도자들을 초대하여 기도한 사실에 대하여 한인들이 항의하였고 총회서기의 유감표명이 있었다.
- 여성목사를 허용한지 60 년, 여성장로를 허용한지 85 년만에 처음으로 두 여성목사, Denise Anderson (National Capital Presbytery)와 Jan Edmiston(Chicago),를 공동 총회장으로 선출했다.
- 50 년전 남 아프리카에서 Apartheid (인종 차별 정책) 전쟁 중 Dutch Reformed Mission Church 에 의하여 쓰여진 Belhar Confession (벨하 신앙고백서)가 12 번째 미국장로교 신앙고백서로 받아들여졌다.
- 총회서기로 J. Herbert Nelson 목사가 탬파 베이 노회서기인 Dave Baker 목사를 447 대 112 로 역사상 처음으로 백인이 majority 인 PCUSA Stated Clerk 으로 선출됐다.
- 하지만 총회서기 청빙위원회 구성을 봤을때 흑인은 3 명이나 있었는데 한인/아시아 인은 한명도 없었다. 하여, 이문경 장로와 박종우 장로가 Protest 발언을 하였고 총회 총무 Grady Parsons 는 한마디로 4 년전 총회가 뽑은 청빙위원회라고 하며 앞으로는 고려하겠다고 넘겼다.
- [04-07] 규례서에 목사를 Teaching Elder 라고 칭한 것을 예전과 같이 pastor 혹은 minister 혹은 minister of Word and Sacrament 로 바꾸기로 하다.
- [14-03] 규례서 W-2.4011 (성찬을 받는 사람)을 세례를 받지 않은 사람에게도 성만찬에 참석할수 있도록 문구를 바꾸기로 하다.
- [14-13] “우리 진화 혈통이 우리와 동시대를 살고 있는 침팬지 및 보노보 (bonobos)를 생식케 한 혈통에서 갈라졌기 때문에, 우리 호모 사피엔스는 이미 유인원 진화 종들로 확인된 적어도 18 개의 종들 - 지금은 모두 소멸됨 - 후에 나타나게 되었다는 것을.” 이라는 문구가 있는 “창조에 대한 긍정문” 승인하였다. Floor 에서 진화론은 과학적으로 증명된 사실이 아니라 과학적 론이기에 진화론과 창조론을 같이 가르쳐야 한다는 주장했지만, 통과하지 못했다.
- 한인교회에 관한 사항들
- [05-11] 2 년전에 한인교회들을 위하여 구성된 Task Force 가 올린 Overture 인 Office of the General Assembly 에 staff position 을 만드는 것과 서부에 한미노회를 다시 만드는것을 고려하는 헌의안이 통과 됐다.
- [05-07 과 08] 동부한미노회가 헌의하고 중서부 한미노회가 동의한 제 221 차 총회 (2014)에 승인을 받은 G-3.0403c 에 대한 현행 권위 해석 (Authoritative Interpretation)을 다음과 같은 해석으로 대체 해줄 것을 다룬 헌의안이 통과 됐다:
- G-3.0301a 및 G-3.0403c 에 대한 권위 해석: “노회는 조직된 소수 민중 혹은 이민 교회를 그 회중의 특별한 선교적 필요를 충족시킬 수 있는 비 지역 노회로 이전시킬 수 있다. 통상적으로, 이러한 비 지역 노회는

같은 대회 경계 안에 있다. 그러한 이전은 대회 및 총회 뿐만 아니라, 보내고 받는 노회들의 승인이 있어야 한다.”

- G-3.0301 에 대한 권위 해석: “노회들은 다른 노회들 및 대회들의 지역적 경계 안에서 그러한 공의회들의 승인 없이 사역을 시작해서는 안된다.”
- [14-01] 키스키메네스 노회가 발의하고, 한인노회들이 동의 하여 상정했던 성경적 결혼의 정의 회복 헌의안은 큰 표 차이로 부결되어 본회의 석상에서는 언급도 없이 일괄처리 되는 ‘Consent Agenda’사항으로 분류되어 넘어갔다.
- [12-01] 1950년 7월에 있었던 노근리 사건에 대하여 인정과 화해건도 통과 되었다.
- [12-13] 2013년 11월 남한에서 있었던 제 10회 세계교회 협의회 (WCC) 총회에서 채택한 ‘평화와 한반도의 통일에 대한 정책’을 받기로 하다.

보충부분(최병호 목사)

“If there is no nongeographic presbytery within their synod, then a racial ethnic or immigrant congregation can apply for transfer to a nongeographic presbytery in a synod that has contiguous boundaries with their current synod. In cases where the racial ethnic or immigrant congregation is in a synod that does not share a contiguous boundary with a synod having a nongeographic presbytery, then transfer to a nongeographic presbytery in another synod may be considered. The transfer must be shown to meet the ‘mission needs’ of the racial ethnic or immigrant congregation. This transfer requires the approval of both the sending and receiving presbyteries, as well as the synods and the General Assembly.

해당 대회 안에 비지역노회(한미노회)가 없는 경우 소수인종 교회 또는 이민교회는 이웃한 대회안에 있는 비지역노회(한미노회)로 이전할 수 있다. 그러나 이웃 대회 안에서 비지역노회(한미노회)가 없을 경우 다른 대회 안에 있는 비지역노회(한미노회)로 이전할 수 있다. 비지역노회로 이전할 경우 소수인종교회 또는 이민교회의 선교적 필요성을 분명히 밝혀야 한다. 비지역노회로 이전하는 것은 보내는 노회와 받는 노회가 서로 승인해야 한다.

<해설>소속 대회안에 한미노회가 없는 한인교회는 미국안에서 어느 한미노회든지 이전이 가능하게 되었습니다.

“A nongeographic presbytery shall only accept fellowships, new church developments, bible studies, worshipping communities, or other forms of corporate witness into its presbytery from within its own synod. Only an organized congregation may be transferred to a nongeographic presbytery in another synod, by obtaining approval from the geographic and nongeographic presbyteries, as well as the synods and the General Assembly.

비지역노회(한미노회)는 소속 대회 안에 있는 모든 형태의 예배공동체와 교회들을 받아들일 수 있습니다. 그러나 다른 대회 안에 있는 조직교회만 양쪽 노회의 승인과 대회, 총회의 승인을 받아야 합니다. **“Nongeographic presbyteries shall not unilaterally start ministries in other presbyteries and synods without the approval of those councils.”**비지역노회(한미노회)는 타지역 노회, 대회의 허락없이 그 지역에서 사역(교회개척)을 할 수 없다.

<해설>한미노회는 소속한 지역노회의 승인하에 개척교회를 운영해야 한다.

[특별위원회보고]

웨잇빌 행정지도 위원회

주관: 육피 의인회
 날짜: 2016년 7월 12일 오후 6시
 장소: 에덴 삼보 교회

참석자: (The 53rd p. 18)
 사기 박종우장로
 조병철, 조은성, 김광수, 배현수, 박종우, 이기광, 김순원
 조관용 (Fix-Oficio)
 조은성 (속가목)

2015년 4월 16일 51차 노회 집회에 의해 선출된 웨잇빌 한인성교회 행정 지도위원회 헌인

- 1항: 1년간 위원회의 지도를 계속 유지하여 상황변 따라 노회의 허락을 받는다. 기간연장도 가능한
- 2항: 노회의 결정이 필요한 만큼 중요한 사항은 노회의 허락을 받아야 한다.

2015년 11월 18일 행정 지도위원회가 대당교회를 방문하여 아래 상황을 확인하였다.

(확인사항) 행정지도 위원회가 부여한 사항에 대하여 다음과 같이 확인하였다.
 (The 53rd, P. 20)

- a. 내규 수정은 원본에 있도록 수정을 하다.
- b. 공헌위원회 교육회 임의차 교육은 2회 실시하다
- c. 다문화 리더십동 리더십을 끝그루 선출 되었다.
- d. 여성리더십을 세우기 위해 예산 편성이 있다.
- e. 교회 집사는 손회복 되고 있는 중이다.
- f. 공헌위원회 구성도 두터 글고루 구성 되었다.
- g. 담임목사 생명위원회가 구성 되었다.

비지각순적인 단일목사 형명위원회 구성되어 공동의회에 단일목사 이경남목사를 단일목사로 결정되어 노회가입을 앞둔 시점에서 노회가입과 동시에 그날짜로 행정지도위원회 임무가 완수되었기에 해산을 권고합니다.

행정 지도위원회 위원
 이기풍 장로

[내규수정위원회]

수정내규초안

미국장로교(PCUASA) 대서양 한미노회(AKAP) 내규

미국장로교 대서양 한미노회 내규

제 1 조 총칙

미국 장로교 중대서양 대회(The Synod of Mid-Atlantic, PCUSA)에 속한 본 대서양 한미노회(American Korean Atlantic Presbytery)는 규례서(Book of Order)에 따라 모든 사역을 ~~감당하되, 원활한 사역을 위하여 다음과 같은 내규를 둔다.~~ **원활하게 감당하기 위하여 다음과 같은 내규를 둔다.**

제 2 조 구성

노회의 구성은 중대서양대회에 속해 있는 **한인 교회로** 구성하되 상회의 허락을 받아 그 외의 지역에 있는 한인 교회도 회원으로 받을 수 있다. ~~교회들로~~

제 3 조 회원

본 회의 회원은 규례서가 규정한 대로 하되 만일 ~~재직 목사의 수와 교회가 총대로 파송할 수 있는 장로 수와의 사이에 불균형이 생기면 노회는 G-3.0301의 규정에 의해 해당 교회의 당회에 장로를 추가로 선출해 보내도록 해야 하며 합법적으로 노회장이나 기타 노회의 직원 그리고 상임 위원회의장이나 운영위원회의 위원으로 선출된 장로는 그 직책의 임기 동안 자동적으로 노회의 회원으로 등록된다.~~

교회가 총대로 파송한 교역장로(Teaching Elder, 이하 목사)와 사역장로(Ruling Elder, 이하 장로) 회원 간의 수적인 불균형이 생기면 노회는 F1-0403과 G-3.0103(G-11.0101b)에 의해 장로를 추가로 선출해서 보내도록 해당 교회에 요청하며, 노회장과 노회의 임원과 상임위원회의의 위원으로 선출된 장로는 그 직책의 임기 동안 자동적으로 노회 회원으로 등록된다.

제 4 조 직원 및 임무

각 직원의 임무는 규례서가 정하는 대로 한다.

1. 서기를 제외한 노회 임원의 선출 및 임기는 매년 마지막 정기노회에서 공천위원회의 공천을 받아 노회 출석 과반 이상의 투표로 선출하고, 임원의 임기는 1년이다.
2. 노회의 임원은 노회장, 부노회장, 서기, 부서기, 회계로 한다.
3. 노회장: 노회장은 선거에서 최다 득표자가 된다. 전 년도의 마지막 정기 노회에서 선출되며 임기는 1년으로 한다. 노회장은 노회를 대표하며 노회장은 임기가 끝난 이듬해에는 목회위원장으로 봉사한다.
4. 노회장의 자격: 노회장이 목사가 될 경우 담임목사여야 한다.

노회장이 목사가 될 경우 담임목사여야 하며, 노회를 대표하며 회무를 진행한다. 노회장의 임무는 정기노회, 임시노회, 운영위원회의 의장으로 회의를 바르고 공정하게 진행하며 미비 사항은 규례서에 준한다.

5. 부노회장 혹은 차기 노회장(Moderator elect): 부노회장 혹은 차기 노회장은 노회장의 선거와 동시에 선출하며 임기는 노회장이 될 때까지로 한다.

~~부노회장: 노회장의 선거와 동시에 선출하며, 노회장을 보좌한다.~~

6. 서기(Stated Clerk)는 총무를 겸하며 임기는 총무의 임기와 같다.

사무총장이 겸하며 임기는 사무총장의 임기와 같고, 노회의 모든 서류의 수신, 발신 및 유지 보관하며, 규례서의 법규 해석을 통하여 노회가 법을 따라 진행되도록 돕는 역할을 한다.

7. 부서기(Associate Stated Clerk): 서기를 보좌 및 대행하며 본회 및 운영위원회의 회의 기록을 담당하며 임기는 2년으로 하고 재선될 수 있으며, 사무총장이 추천하여 본회에 보고한다.

8. 회계: 노회의 전년도 마지막 정기노회에서 선출하며 임기는 2년이고 재선될 수 있다. 회계는 노회 재단 이사회의 투표권이 없는 이사가 되며 재단의 임원으로서 노회의 모든 자금, 유가증권 및 기타 자산을 관리할 책임을 지고, 모든 자금의 완전한 기록을 유지하며, 노회의 각 회의 때마다 재무 보고서를 작성하여 제출해야 하고, 일년에 1회 공인회계사의 감사를 필한 노회의 모든 계정 및 기금 상태를 보여주는 재무보고서를 작성하여 노회에 보고해야 한다. 모든 당좌 수표 및 기타 채무증서는 회계나 재단이사회가 지정한 사람이 서명해야 한다. 회계는

9. 임원 중 공석이 생길 때에는 공천 위원회의 공천에 의해 노회에서 선거로 선출하고 임기는 그 임원의 잔여 임기로 한다. ~~임원 및 운영위원들의 공석이 생길 때는 공천위원회의 공천과 운영위원회의 결의로 총원하며 임기는 잔여임기로 한다.~~

10. 노회의 특성 상 남부 지역 교회들을 위해 노회 운영위원회 안에 지역운영위원회와 임원(지역총무/서기, 부노회장, 부회계, 필요한 위원회의 공동위원장)을 둘 수 있다. 남부지역 운영위원회와 임원사무총장/서기와 지역총무/서기는 직원(Ex Officio)으로 이 모임들에 참석할 수 있다. 중앙위원회는 정기노회 준비 및 전체 조율, 재산권, 교단과의 관계, 대외협력, 필요할 경우, 각 지역 전체 운영위원회 소집, 및 기타 노회의 원활한 운영에 필요한 사항만 관장하며 회의는 노회장 혹은 사무총장/서기가 소집한다.

제 5 조 노회행정직원

1. 사무총장: 본 노회는 유급 사무총장을 둔다. 노회 사무총장의 임무는 G-3.0104, -3.0110에 따른다. 사무총장의 임기는 5년으로 하며 중임할 수 있다. 노회 총무의 사례는 운영위원회의 건의에 따라 매년 노회가 결정한다. 기타 미비 사항은 총회 및 중대서양 대회의 인사 규정서(Personal Policy)에 준하여 실시한다.

사무총장/서기: 본 노회는 유급 사무총장을 둔다. 노회 사무총장/서기의 임무는 G-3.0104, G-3.0110, G-9.0701에 따른다. 노회 사무총장/서기의 임기는 5년이며, 중임될 수 있다. 임기만료 6개월 전까지 운영위원회에서 차기 사무총장/서기 청빙을 위한 청빙위원회를 구성하여 활동하며 노회의 인준을 받아 청빙한다. 노회 사무총장/서기의 사례는 운영위원회의 건의에 따라 매년 노회가 결정한다. 사무총장/서기의 임무는 규례서에서 규정하는 전반적 사항에 대하여 목회적, 교회적, 행정적인 공평성을 유지하며 수행하도록 한다. 기타 미비 사항은 총회 및 중대서양 대회의 인사 규정서(Personal Policy)에 준하여 실시한다.

2. 기타직원: 노회는 필요에 따라 노회가 규정하는 임기와 의무를 가지는 기타 행정 및 프로그램 담당 직원을 둘 수 있다. 그 직원들은 노회의 기타 직원으로 간주되며 사무총장/서기의 지시에 따라 업무를 수행한다.

제 6 조 회기 및 위원회 회기, 회의 및 의결 정족수

1. 정기노회: 노회는 년 2회 이상 모이되 매년 마지막 노회에서 회의 날짜를 정한다. 노회는 전반기와 후반기로 하되 3월, 12월 둘째 화요일로 모임을 원칙으로 하며, 사정에 따라 변경될 수 있다.

~~회의 정족수는 3 당회 이상이어야 한다. 정기노회는 3월 마지막 주, 12월 첫째 주에 모이되 사정에 따라 앞뒤로 1주 정도 조정이 가능하다.~~

2. 임시노회: ~~운영위원회에서 결정하되~~ 노회장, 부노회장, 사무총장, 서기 부서기와의 협의 하에 소집하도록 한다.

~~상회의 지시나 운영위원회의 결정이나 노회원의 1/3 이상의 서면요청에 의해 운영위원회에서 날짜를 결정하여 소집한다.~~

3. 결정방법: 모든 노회의 결정은 재산문제나 교단과의 관계, 그리고 교리적인 문제는 2/3이상으로 하며, 기타 모든 결정은 과반수 이상으로 한다.

제 7 조 각 위원회 및 임무

3. 각 위원회와 그 임무는 규례서가 정하는 대로다. 위원회는 목회위원회, 대표위원회, 후보생위원회, 교육 및 차세대 위원회, 선교 및 교회개발위원회, 상임사법부, 이사회의 기본 위원회로 운영하며, 그 외 규례서가 규정하는 위원회를 둘 수 있으며 각 위원회는 부속위원회(subcommittee)를 둘 수 있다.

1. 규례서 G-3.0109 에 의거하여 목회위원회, 대표위원회, 후보생위원회, 교육위원회, 선교 및 교회개발위원회, 상임사법위원회, 공천위원회, 재정위원회를 상임 위원회(Permanent Committee)로 두며, 그 임무는 규례서에 의거하며, 필요에 따라 행정전권위원회(Administrative Commission Committee), 특별위원회 및 기타 부속위원회 (subcommittee)를 둘 수 있다.

2. 각 위원회의 회의 및 의결정족수는 반드시 과반수 이상이 되어야 하며, 과반이 되지 않을 경우 본 노회에서 추진 받을 수 있다.

3. 운영위원회(Council): 운영위원장은 현 노회장이며, 노회의 의사 진행 순서를 작성하고, 의사소통 및 제반 협조를 촉진하며 기타 치리 기관과의 관계를 원활히 하고 통상 부여되는 임무를 수행한다. 임원은 각 위원회 위원장으로 구성하며 목사와 평신도 대표의 비율은 헌법이 규정하는 수에 가깝도록 최대한 배려를 해야 한다. 운영위원회는 소위원회를 둘 수 있다. 따라서 대회 협력위원회, 재정위원회 같은 소위원회로 둔다. 그 외에 노회는 적절하다고 생각되는 노회의 특별 책임분야에 있어서 노회 회의와 회의 간에 결의할 책임을 운영위원회에 부과할 수 있다. 회의는 가능한 정기 노회 2 주 전에 소집하는 것을 원칙으로 한다.

3. 운영위원회 (Council) 는 노회의 의사 진행 순서를 작성하고, 의사소통 및 제반 협조를 촉진하며 기타 치리 기관과의 관계를 원활히 하고 노회가 부여하는 통상적인 임무를 수행한다.

~~1) 위원은 노회장, 부노회장, 서기, 회계, 상임 위원장(Permanent Committee), 법인 이사장으로 구성하며, 목사와 장로의 구성이 동수에 가깝도록 구성한다.~~

~~2) 운영위원장은 현 노회장이 되며, 운영위원회를 소집할 권한을 갖는다.~~

~~3) 운영위원회는 제한된 업무를 수행하도록 소위원회를 둘 수 있다. 그 외에 노회가 특별 책임분야에 있어서 노회 회의와 회의 간에 결의할 책임을 운영위원회에 부과할 수 있다.(G-11.01103v)~~

~~4) 운영위원회는 노회의 운영에 대한 특정 부분에 있어서 노회 전에 결정하고 집행할 수 있으나, 그 사실을 본 노회에 보고해야 한다.~~

4. 목회위원회는 규례서 G-2.05에서부터 G-2.010에 의거하여 교회와 목사에 관한 모든 총체적 활동에 관한 업무를 관장한다.
 - 1) 목사가 노회에 가입, 전임 및 안수를 받을 시는 다음을 준수한다.
 - 가. 노회에 가입할 때 목회위원회에 제출해야 할 서류는 각각 이력서, 성적증명서, 목사 안수증명서, 노회이명서, PIF(Personal Information Form), Terms of Call, 공동의회록, 신앙고백서이며, 신앙고백은 반드시 노회 앞에서 하게 한다.
 - 나. 목사가 타 노회로 진출, 교회사임 및 은퇴 시 다음의 서류를 각각 준비해야 한다. 사임서, 당회록, 공동의회록, 타 노회의 전임의사 표시를 증명할 서류 등이다.
 - 2) 목사안수, 목사취임, 및 미조직교회 및 조직교회 설립을 위해서는 행정위원회를 구성하며 행정위원회의 구성은 노회의 의결로 결정한다.
 - 3) 교회 내의 분쟁과 문제가 목회위원회에 보고되었을 시 목회위원회는 그 사안을 해결(하고) 처리함에 있어 화해와 평화를 원칙으로 하되 그 사안을 처리함에 있어서는 고유한 권한을 갖는다.
 - 4) 목회위원회는 지정목사(Designated Pastor)를 파송하여 교회를 목회하도록 할 수 있으며 임기는 2년이며, 재임될 수 있다. 교회가 원할 경우 임기전이라도 담임목사로 취임될 수 있다.
 - 5) 임시목사는 목회위원회가 정해주는 임무에 한해서만 활동을 하되 그 임기는 목회위원회가 정한다.
 - 6) 목사 청빙에 관계된 절차는 총회의 목사 청빙 절차(On Calling a Pastor)를 따른다.
 - 7) 한 교회에서 명예롭게 은퇴할 경우 노회의 결정에 의해 그 교회가 노회에 청원하여 공로목사(원로목사)로 추대할 수 있다.
5. 대표위원회는 규례서 F-1.0403에 명시한 다양성 속의 일치와 각 교회 간의 균형 잡힌 대표성을 실천하는 일을 노회에 보고하고 노회는 권고 사항을 다음 노회에 반영한다.
6. 교육위원회는 노회원들의 교육 (Book of Order, Sexual Misconduct 등) 을 기획하고 준비하여 실행한다.
7. 후보생위원회는 규례서 G-2.06에 명시한 후보생들의 목회준비를 돕는 일을 한다.
8. 선교 및 교회개발 위원회는 다음을 준수한다.
 - 1) 노회가 선교목사로 임명할 때는 반드시 노회에서 선교후원을 해야 한다.
 - 2) 노회에서 교회를 세울 때는 먼저 선교 및 교회개발위원회를 통해야만 하며, 같은 노회의 교회와는 최소한 5 마일 이상의 거리를 두어야 한다.
 - 3) 미조직교회가 가입할 경우에는 당회장을 임명하며, 당회장을 임명할 필요가 없는 경우에는 연락할 수 있는 책임자를 세워야 한다. 미조직교회라 함은 담임목사와 장로의 수가 3명 이상이 되지 못하는 교회를 말한다.
 - 4) 미조직교회는 조직교회가 될 때까지 선교 및 교회개발 위원회가 교회내의 운영위원회를 두어 운영하게 한다.
9. 공천위원회: 노회원을 각 위원회에 공정하며 대표성을 갖게 하며, 균형을 유지하도록 공천하며, 공천위원회 3년 조와 공천위원장은 운영위원회에서 추천하여 노회에서 인준을 받는다.

10. 재장위원회는 노회의 전체적인 수입과 지출을 세우며, 재정을 관리하며, 사무총장/서기의 사례를 결정하고 실행한다.

제 8 조 산하 선교회

1. 노회 산하에 필요에 따라 선교회를 둔다.
2. 남녀선교회연합회: 지 교회에서 파송하는 남, 여선교 회원으로 구성하되 그 업무는 1) 노회 산하 지 교회의 남녀 선교회 발전을 지원하며, 2)지 교회 남녀 선교회의 연합 활동을 수행하며, 3)대회 기관(KPC, KPW, NCKPC, NKPW, Presbyterian Men and Women 등)의 선교회 활동에 참여 및 대표를 파송하며, (d)남녀 선교회 연합회의 회칙에 따른 제반 조직과 업무를 자치적으로 수행하고, (e)정기노회에서 활동을 보고한다.

제 9 조 목사

1. 본 노회에 소속한 모든 회원 목사는 본 노회가 정한 모든 회의에 출석할 의무를 가진다. 담임 목사는 정기노회를 위하여 개 교회 집회 일정이 중복되지 않도록 조정해야 한다.
2. 목사의 회원권, 가입 및 이명에 관한 일체의 업무는 장로교 헌법에 따른다.
3. 타 교단에서 본 노회로 전입하는 목사는 헌법교육을 받은 후 정회원이 될 수 있다. (필요하면 목회위원회의 결정에 따라 기타 과목도 이수해야 한다.)

제 10 조 당회

1. 총대: 각 당회는 노회에 출석할 1인의 총대 장로를 선출한다. 단 활동 교인수가 501 명이 초과할 경우 G-11.0101에 따라 총대 수를 정한다.
2. 상회보고: 각 당회는 노회 서기 앞으로 다음과 같은 연례 보고를 해야 한다.
 - 1) 총회가 마련한 양식에 따른 통계보고
 - 2) 매년 1월말까지 목회 위원회를 거쳐 해당 목사의 청빙 계약서 만료 또는 목사의 사례 및 직원의 봉급 등을 검토하여 교회 1년 예산에 반영시킨 예산서를 목회위원회에 제출한다.
 - 3) 당회장은 매년 당회 서기, 선교위원장, 회계 장로, 및 노회 파송 대표의 명단과 주소를 노회에 보고해야 한다.
3. 새로 임직되어 안수를 받는 장로는 노회가 실시하는 헌법교육을 마치고 노회의 고시와 면담을 거친 후 각 교회에 임직한다.

제 11 조 지교회

1. 선교연구 (Mission Study): 각 교회는 필요에 따라서 또는 노회가 지시할 시, 지 교회의 총괄적 선교 연구를 해서 그 결과를 노회에 보고하여 승인 받아야 한다.
2. 공식교회: 목사가 공식이거나 공식 예정일 때 당회는 노회의 목회위원회와 협의하여 규례서에 의거하여 인정하는 목사를 청빙해야 한다.
3. 상회비 (Per Capita): 각 교회는 노회가 결정한 상회비를 노회에 제출한 세례 교인 수대로 계산하여 노회 회계에게 일시불 혹은 분납으로 완납해야 한다. 노회는 또한 대회와 총회에 상회비를 송금하며, 상회비를

지불하지 않은 교회는 상회에 파송할 총대 자격을 상실하게 되고 노회의 목회와 행정에 관한 권리를 상실할 수 있다.

4. 재정업무: 노회는 자립 교회이든 미 자립 교회이든 노회에 소속한 교회가 선임 목사에 대한 재정적 책임을 이행할 때까지 후임 목사의 부임을 허락하지 않는다.
5. 최저생활비: 교회는 매년 노회가 결정한 최저 기준 이상의 생활비를 지급하도록 노력한다
6. 교회는 교회 내의 모든 유급 목사들을 위해서 목사 사례비 중 월급과 주택비를 합한 액수에 준하여 교단이 정한 액수를 교단 은금 재단에 매년 지불해야 한다.
7. 교역자를 포함한 유급 직원들에게 지불되는 급여를 정규적으로 지불하지 못한 교회는 청빙 및 채용 계약을 어긴 교회로 간주한다.
8. 공석 의무금 (Vacancy due): 교회는 목사가 공석이 된 경우 그 기간에도 계속 은금 할당액을 지불해야 한다.
9. 보험: 모든 교회는 교회 재산의 적절한 보호를 위해 보험에 가입해야 한다.
10. 재산이전: 교회가 부동산의 처분, 대여, 취득, 또는 차용할 때는 당회 (와 공동의회) 를 거쳐 규례서 G-8.0200, G-8.0501에 따라 노회의 허락을 받아야 한다. 부동산의 매매 또는 허가를 청원할 경우 지 교회가 청원서를 작성하여 제출한다. 서기는 이 청원서를 검토한 후 이사회에 이관한다.
11. 선교비 (Mission Giving): 교회의 일반 선교를 위한 할당금 및 기타 선교 헌금은 노회 또는 총회 선교 회계부로 규정된 일자 내에 정기적으로 송금한다.
12. 교회 내규 검토: 교회가 내규를 만들거나 개정할 경우 그 사본을 노회에 제출하고 목회 위원회가 이를 검토한다. 모든 교회 및 관계 법인체는 법인체 설립규정 및 내규의 사본 1부를 노회에 제출해야 한다.

제 12 조 총회와 대회 총대 및 상회의 위원회 위원 파송

1. 총회 총대: 총회 총대는 총회규정에 따른다. 목사 총대와 장로 총대는 각각 공천 위원회의 공천에 의해 비밀 투표로 정하며 청소년 자문 대표 수는 총회의 지시에 따라 정한다.
2. 대회 총대: 목사 장로 동수로 하되 공천위원회의 공천에 의해서 선출하며 1년간 총대로 봉사한다.
3. 대회나 ~~총회의 위원회나~~ 특별 위원은 공천위원회의 공천에 의해 노회에서 선출한다.

제 13 조 법인등록 및 법인 이사

1. 법인 등록: 정치 형태 제 7장에 의거 이 노회는 미국장로교 대서양한미노회로 델라웨어 주법의 법인체로 등록한다.
2. 등록 대행자: 노회의 서기는 델라웨어의 일반 비영리 법인이 요청하는 법인 등록 대행인이 된다. 법인체의 법적 주소는 노회 사무실 주소와 동일해야 한다.
3. 법인 이사의 책임
 - 1)부동산 및 개인 재산을 수령, 저장, 관리 및 이전 등기를 한다.
 - 2)각 교회의 대부, 자산구입, 매매에 관한 요청에 대하여 조치를 취하며 이런 일들은 모두 노회의 승인을 받아야 한다.

- 3)전문인 감사의 보고 및 건의안을 검토하여 노회에 그 보고 및 건의안의 수락 여부 또는 채택을 건의한다.
 - 4)텔라웨어 주법과 미국장로교 헌법에 따라서 노회가 지시하는 대로 모든 민사 사건에 대해 관리한다.
 - 5)회계의 모든 재정 활동을 감독한다.
4. 법인 이사 회원: 공천 위원회는 6명의 위원을 공천한다. 이사회 회장은 이사회에서 선출하며 서기가 선거권 없이 이사회의 서기가 되며 회계는 선거권 없는 위원이 된다.

제 14 조 규칙 개정

1. 본 규칙은 정기노회 출석 회원 2/3이상의 찬성으로 개정할 수 있다. 단 규칙 개정 청원은 (노회원 5명 이상) 서명으로 접수하고 차기 노회 때에 결정한다.
2. 노회가 필요에 의하여 본 규칙을 임시 변경 할 때에는 출석 회원 2/3이상의 찬성을 얻어야 한다.

제 15 조 부칙

1. 본 노회 및 노회 산하 기관의 의결은 과반수로 한다.
2. 규칙은 통과 시부터 그 효력을 발생한다.
3. 기타 미비사항은 만국 통상 회의법(Robert's Rule)에 준한다.

Adopted in July 31, 2001 by the authorization of Atlantic Korean American Presbytery
 Revised in December 9, 2003 at the 20th Stated Presbytery Meeting
 Revised in December 14, 2010 at the 41th Stated Presbytery Meeting.
 Revised in December 6, 2012 at the 46th Stated Presbytery Meeting.

헌의안: 내규 수정을 하는 동안에 통과된 사항 외의 모든 내규는 일시 잠정하고 사안이 발생할시 종전의 내규와 장로교 헌법을 참고하여 운영위원회에서 논의하여 처리한다.

행정지도 위원회: 웨잇빌 한인장로교회 행정지도 위원회(Review Committee)는 후임목사를 청빙하여 위임식을 한 후에 해산 할 것을 헌의합니다.

총무청빙위원회: 별지참조



3601 Seminary Avenue | Richmond, Virginia 23227 | 804 342-0016 | www.synatlantic.org

TO: Teaching Elder (TE) Youngho Lee, Complainant
TE Nam Cho, Stated Clerk, Atlantic Korean American Presbytery (AKAP),
Respondent
TE Byeongho Choi, Chair, Committee of Counsel of Respondent

FROM: Warren Lesane, Synod Stated Clerk

SUBJECT: TE Lee September 30, 2015 Complaint Against AKAP Trial

DATE: January 26, 2016

"Grace to you and peace, from God our Father and the Lord Jesus Christ."

The trial (Book of Order D-7) for the above mentioned case has now been set for March 30, 2016 beginning at 9 AM in Richmond, Virginia. The exact location will be communicated to you when arrangements have been finalized.

In preparation for this trial the officers of the Synod Permanent Judicial Commission have asked me to instruct both complainant and respondent to prepare briefs (D-6.0309) that address the following questions:

- Was the Presbytery meeting of July 6, 2015 properly called?
 - What are AKAP's requirements for calling a Presbytery meeting?
 - Were these requirements met?
- Was a quorum present?
 - What are AKAP's requirements for a quorum?
 - Were these requirements met?
- Were there any irregularities in the conduct of the meeting?

These briefs should be sent to the Synod Office no later than March 15, 2016.

If either party wishes anyone to be issued a citation to appear as a witness (D-7.0201-7-0202) please provide the names and contact information to the Synod office no later than March 15, 2016.

LARRY HOGAN
Governor

BOYD RUTHERFORD
Lt. Governor



DEPARTMENT OF
ASSESSMENTS & TAXATION

SEAN POWELL
Director

MICHAEL HIGGS JR.
Deputy Director

February 26, 2016

Atlantic Korean American Presbytery
3211 Paul Drive
Wheaton, MD 20902

Re: Religious Exemption
Account: 21 2389062
Premise: 6605 Mallery Drive

Dear Sirs:

Your application for exemption of the above-described property has been considered. Exemption of this property is hereby continued for as long thereafter as it qualifies under the provisions of the Tax-Property Article, Title 7-204. Please allow 6-8 weeks for processing.

This exemption does not apply to any front foot benefit charges, special area assessments, or trash and garbage collection fees.

As with all administrative decisions of this office, you may appeal this decision to the Property Tax Assessment Appeal Board within thirty (30) days of the date of this letter. The address of the Board is:

Property Tax Assessment Appeal Board
Prince George's County Courthouse
14735 Main Street
Upper Marlboro, Maryland 20772

For additional assessment information, please visit our web site at www.dat.maryland.gov

Very truly yours,

Daniel R. Puma, Jr.
Supervisor of Assessments

H:\FORMSW\EX CHURCH GRANTED.DOC

Prince George's County Office of Assessments | 14735 Main Street | Suite 354B Upper Marlboro, MD 20772
301.952.2500/2501 | Phone 301.952.2955 | Fax 1800.735.2258 | MD Relay
Email: sdat.princeg@maryland.gov

2016. 1. 20

존경하는 노회장님 귀하,

우리를 위해 이 땅에 오신 예수 그리스도의 이름으로 문안합니다.

저는 샌디에고 영락교회를 섬기고 있는 김 명락(Joshua Kim)목사입니다.

41년전에 설립된 샌디에고 영락교회는 Los Angeles 한미노회에 소속이 되어 이 지역 복음화를 위해 많은 수고를 하였습니다. 주지하는 바와 같이 한미노회가 2014년도 해산이 되면서, 본 교회는 지역노회인 San Diego 노회로 가고자 했으나, 본 교회의 당회가 2012년도에 당회원들의 교회 이탈로 기능이 마비된 상태에서 오늘에 이르고 있습니다.

San Diego노회에서는 노회 가입의 첫 번째 조건이 당회를 구성하는 것이나, 본 교회의 입장에서 당회 구성을 위해서는 약간의 시간이 더 필요하다는 요청을 하였지만 받아 드려지지 않았습니다. 결국 대회에 이런 사실을 알리고 대서양 한미노회로 본 교회와 저의 회원권을 이전해 줄 것을 요청하였습니다.

대회 서기는 본 교회의 이전에 대해서는 당회가 없다는 이유로 반대하는 입장이고, 본인의 회원권 이전은 대서양 한미노회가 받아준다면 이전을 해 주겠다는 입장입니다.

대회 서기로부터 받는 이 매일 서신을 첨부해 드립니다.

본 교회는 이 지역의 어머니와 같은 교회로 이곳의 교민들을 영적으로 이끌어 왔습니다. 2000년도 들어서 지역의 변화와 함께 교회내의 크고 작은 충돌로 교회가 어려움을 겪었습니다. 제가 이곳에 부임한 2006년도 이후에는 당회와의 문제로 어려움을 겪었으나 2014년 이후로부터 교회가 안정되며 회복세를 보이고 있습니다. 현재 모이는 숫자는 20명이 넘지를 않지만 모두들 교회를 사랑하고 아끼고 있습니다.

본 교회는 Linda Vista Presbyterian Church 건물을 함께 사용하고 있으며, 저희가 재산권을 주장할 수 있는 건물은 아니지만, 건물에 대한 권리를 갖고 있습니다.

본 교회의 미래에 대한 비전은 매우 밝은 편입니다. 먼저 이 지역에서 가장 오래된 교회로서 그 동안은 여러 가지 문제가 있었으나 이제는 문제가 해결되었으므로 교회의 옛 모습은 시간이 지나면서 회복이 될 것입니다.

본 교회와 저의 회원권을 받아 주시기를 원합니다.

마지막으로 대서양 한미노회의 발전과 지역을 향한 비전이 하나님 앞에서 아름답게 열매 맺도록 기도합니다. 감사합니다.

샌디에고 영락교회

김 명락 목사 드림



Cell. 858-805-1092

E-mail : myungk153@gmail.com

CC: 대서양 한미노회 서기, 총무

Young Nak's future

Doska Ross <doskaross@synod.org> 1월 11일 (10일 전)

나, myungk153, Hanmi, Fried에게

Dear Rev. Kim,

Greetings in the name of Christ!

Today I returned to the office after being out most of last week with a broken wrist, and I am in receipt of your letter dated January 4.

On January 5 the Hanmi Executive Commission discussed the possibilities for the Young Nak congregation, since we were informed at the end of 2015 that San Diego Presbytery has decided not to accept the transfer of the church. Without a session, this church does not qualify as a PCUSA congregation, so the HEC took action to dissolve the Young Nak congregation effective December 31, 2015. The congregation can continue to meet but you can no longer claim an affiliation with the Presbyterian Church (U.S.A.). Because there is no session, the HEC cannot endorse a transfer of the congregation to another PCUSA presbytery.

If you want to transfer your Teaching Elder membership to Atlantic Korean Presbytery, the HEC can take such action when we receive confirmation from them that Atlantic Korean will accept the transfer of your membership.

If you have questions about this action, a member of the Hanmi Executive Commission is willing to meet with congregation members if the meeting can be scheduled on another day, not on a Sunday.

We are sorry that the church has not been able to elect a session. We wish all of you God's blessing in your ministry in San Diego.

In Christ's service,

Doska Ross

Doska Ross

Synod Stated Clerk and Executive

Synod of Southern California and Hawaii

14225 Roscoe Boulevard

Panorama City, California 91402

213-483-3840 x109 office

**Jackson
& Campbell**
Attorneys and Counselors at Law

John J. Matteo
202.457.5457
Fax 202.457.1678
jmatteo@jackscamp.com

December 7, 2015

Nam Cho
Executive/Stated Clerk
Atlantic Korean Presbyterian Church
3211 Paul Drive
Wheaton, MD 20902

RE: National Capital Presbytery / Atlantic Korean Presbytery;
Our File No. 141201.00000

Dear Mr. Cho:

Enclosed is an invoice representing 50% of the legal fees and recording costs in connection with the Deed for the Church property from the National Capital Presbytery to your congregation. NCP has requested that pursuant to your agreement with NCP we bill you 50% of the fees and costs directly. NCP is paying their portion prior to the Christmas holiday and we appreciate if we could receive your check before that time as well.

As you will recall, we had significant issues with the Prince George's County Office of Finance and Revenue in connection with recording the Deed without the payment of transfer and recordation taxes, which would have been significant. After appealing to the Finance Office and providing written argument and documentation, we finally convinced them to record the Deed as exempt from tax, thus saving you and NCP several thousand dollars. Please let me know if you have any questions.

Best wishes for a Happy Holiday season.

Sincerely yours,

JACKSON & CAMPBELL, P.C.

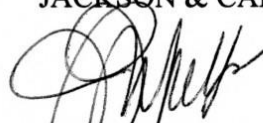

John J. Matteo

JJM/pd
Enclosure

**Jackson
& Campbell**
Attorneys and Counselors at Law

December 7, 2015

Tax ID# 52-1173577

Nam Cho
Executive/Stated Clerk
Atlantic Korean Presbyterian Church
3211 Paul Drive
Wheaton, MD 20902

RE: National Capital Presbytery/Atlantic Korean Presbytery
Our File No.: 141201.00000

FOR PROFESSIONAL SERVICES RENDERED: \$3,995.50

TOTAL AMOUNT DUE: \$3,995.50

대서양 한미노회 노회장님께.

우리 주님의 사랑과 은혜가 성 노회와 노회에 속한 모든 지교회 위에 함께 하시기를 바랍니다.

저는 2006년에 리치몬드 한인장로교회의 목사로 부임하면서 노회원으로 섬기고 있는 이영호 목사입니다. 부족한 종이지만, 노회의 지도와 협조로 목회를 감당할 수 있음을 감사드립니다. 또한 노회원으로서 부족한 가운데에서 노회를 섬길 수 있음을 감사드립니다.

저는 지난 일 년 여 동안 저의 부족한 식견과 성품으로 인하여 노회를 건강하게 발전시키고 덕을 세우며 모든 노회원과 각 지교회들을 아름답게 섬기지 못했음에 대하여 노회장님을 비롯한 모든 노회의 임원들과 회원들, 그리고 사무총장님에게 심심한 사과를 드립니다.

저는 노회를 배척하거나 노회에 해를 가하려고 했던 의도는 결코 없었습니다. 단지 노회가 더욱 질서있고 균형있게 운영되고 발전되기를 바라는 마음에서 행하였던 일들이 저의 부덕함으로 인하여 노회원들에게 염려와 불신을 초래하게 된 것을 인지하고 심심한 사과를 드리는 것입니다. 저의 마음은 언제나 노회가 더욱 건강하게 발전하며 온 회원들이 한 마음을 이루어 서로를 격려하며 부족한 점을 보완하여 주고 교회의 리더들로서 모든 성도들에게 모범을 보이는데 최선을 다하려고 하는 것입니다. 하지만 화합하지 못하고 일방적으로 처신했던 모든 것을 노회에 사과를 드리고 새롭게 출발하기를 바랍니다.

아울러 제가 노회의 문제로 대회에 제소한 건은 신속하게 철회하도록 하겠습니다.

또한 노회가 저를 고소한 건에 대하여서도 최선을 다하여 따르도록 하겠습니다.

저는 노회원으로 부족했던 점을 사과를 드리며, 노회의 건강한 발전을 위하여 최선을 다하도록 하겠습니다. 노회에서도 제가 다시 노회를 위하여 부름을 받은대로 최선을 다하여 부끄러움이 없이 섬길 수 있도록 저의 사과를 받아주시기를 바랍니다.

다시 한번 노회장님을 비롯한 노회의 모든 임원들과 회원들, 그리고 사무총장님에게 심심한 사과의 말씀을 드리며 감사를 드립니다.

2016년 2월 7일

이영호 목사 드림

Administrative Rule 307 - Vacancy Dues

BOARD OF PENSIONS ADMINISTRATIVE RULES

Section:	3 (Dues)	Subject:	Vacancy Dues
Rule Number:	307		
Reference:		Resource:	Member Services
Article IV, Section 4.5 (Vacancy Dues)		Original Date:	4/91
		Revision Dates:	8/94, 6/95, 4/97, 6/02, 8/11

When a Permanent Pastoral Relationship is Dissolved

Whenever a pastoral relationship between a pastor, co-pastor or associate pastor and a church is dissolved, the church is required to pay "vacancy dues" until the earlier of 1) the installation of a new minister in the vacated position, 2) 12 months, or 3) the decision of the session not to conduct a search to replace the minister.

Vacancy dues are 12% of the last installed minister's total annual effective salary.

Vacancy dues are not payable by union or federated churches or when the church is regularly supplied.

Suspension of Vacancy Dues

Vacancy dues are suspended when the church

- remits dues for an interim or commissioned Lay Pastor
- remits post-retirement service dues
- remits dues to either the denominational plan or the Medical Plan for a minister of another denomination.

Suspended vacancy dues will resume if the twelve month period was not satisfied prior to the position being temporarily occupied and continue until a total of twelve months' dues are paid or the position is once again occupied by an installed minister.

Administrative Rule 307 - Vacancy Dues

Waiver of Vacancy Dues

A church may be eligible for a waiver of the 12% vacancy dues when it cannot afford to remit the dues because of extenuating circumstances. The extenuating circumstances can be, but are not limited to, severe financial hardships, a drastic membership drop, or division of the church membership.

The Board will consider a waiver of vacancy dues following receipt of a letter from the presbytery of jurisdiction requesting the waiver and describing the reason for the request. The Executive, the Moderator of the Committee on Ministry, or the Stated Clerk shall sign the letter requesting the waiver of vacancy dues.

The final decision on the waiving of dues rests solely with the Board.

Abolishing the Installed Position

Abolishment of a position means that the position no longer exists at the church. If it has been decided that a position is no longer needed, and will never be filled again, the church is not required to pay vacancy dues on that position. Since the presbytery approves the creation of installed positions, the Board requires written presbytery confirmation that the position has been abolished before the Board will update its records. The Executive, the Moderator of the Committee on Ministry, or the Stated Clerk shall sign the confirming letter.

PLEASE FAX THE LETTER TO 215-587-6215

RICHMOND KOREAN PRESBYTERIAN CHURCH

PIN NUMBER : 23302

ADDRESS : 2990 BROAD ROCK BLVD

RICHMOND, VA 23224



January 19, 2016

To: Executive, General and Transitional Presbyters and Synod Executives
 Re: 2015 Fourth Quarter Loan Performance Reports

Dear Partners in Ministry:

It certainly seems like 2015 was the fastest year ever. I am certain your year was much like ours at the Investment & Loan Program, so much to do and surprised how fast the end of the day, end of the month, and end of the year arrives. Having visited with many of you over the past year, I know the mid-councils have been busy as always with a wide array of responsibilities.

It was a busy year for the Investment & Loan Program as well. Working through the transition in leadership went well with almost a seamless result – I hope it felt seamless from your point of view. We responded to the increased demand in church borrowing by having the largest year ever for investor-funded loan disbursements. Thank you for your support of your borrowing congregations and your support of the Investment & Loan Program that made this possible.

As you may recall, we also introduced our new loan product, the Restoring Creation Loan. With our new Restoring Creation Loan we developed a unique loan that specifically addresses improvements and upgrades aimed at energy efficiency. The loan has a discounted interest rate and easier terms for loans that support projects intentionally reducing a church's or presbytery's carbon footprint. We are very encouraged by the interest we have already received regarding this loan.

Please see enclosed the quarterly reports of loans within your presbytery or synod. We have also enclosed reports of mortgage grants in your area. Many of the old mortgage grants include language stating that no payment of principal or interest is due so long as the congregation remains a part of the Presbyterian Church (U.S.A.). If a congregation sells their building, ceases to exist or leaves the denomination, the principal with interest is due prior to being dismissed. (If a congregation is seeking to leave the PC (U.S.A.), the policy of the General Assembly states that the loan(s) must be paid off or refinanced before a congregation is dismissed.) We greatly appreciate you informing us as early as possible of any situations you may be aware of that may lead to a church leaving the denomination.

Thank you for your support of the lending programs of the General Assembly, using your investments, sharing your knowledge, and offering your partnership within our connectional church through your guaranties. The Presbyterian Investment and Loan Program is grateful for the opportunity to serve the congregations of your governing body. When it is helpful to you, we are glad to meet with your Finance Committee, Trustees or other appropriate committee to present our program and to answer questions. We look forward to our continuing work with you as together we seek to provide professional loan and investment services to the congregations and agencies of the Presbyterian Church (U.S.A.).

Sincerely,

James G. Rissler
 President

100 WITHERSPOON STREET • LOUISVILLE, KY 40202-1396
 502.569.5860 • 1.800.903.7457 • 502.569.8868 FAX
<http://pilp.pcusa.org>



Enclosed are the fourth quarter Guarantor's Reports as of 12/31/15 from the Coordinated Loan Program of the General Assembly. Also enclosed is the Mortgage Grant report from the Presbyterian Mission Agency as of 12/31/15.

ATTENTION:

Please forward these reports to the person within your organization who is responsible for church loans.

- Loans in Summary, Investment & Loan Program (Blue)
- Loans in Summary, Church Loan Program (white)
 - Questions about Loans in Summary contact:
Ginger Harris – 1(800)-903-7457, ext. 5864
- Loans in Default/Late in Payment, Investment & Loan Program (pink)
 - Questions about Loans in Default/Late Payment contact:
Effie Shipp 1(800)-903-7457, ext. 5245
- Loans in Default/Late in Payment, Church Loan Program (gray)
 - Questions about Loans in Default/Late Payment contact:
Effie Shipp 1(800)-903-7457, ext. 5245
- Presbyterian Mission Agency Mortgage Grant Report (coral)
 - (Mortgage Grant information is maintained and provided by Mission Support Services)*
 - Questions about Presbyterian Mission Agency Mortgage Grant Report contact:
 (Mission Support Services)
Sally Zimmerman –1 (888)-728-7228, ext. 5535

CHURCH LOAN PROGRAM DELINQUENCY REPORT

150-Mid Atlantic

Comments	Account Number	Customer Name	Address	Current Days Late	Balance Information	Payment Information
030-Atlantic Korean-Am	12064209	NEWPORT VA KFC	15260 WARWICK BLVD	37	Face Amount 172,514.23 Current Balance 81,010.71 Undistributed 0.00	Next Due 10/25/15 Last Pymt Sep 28, 2015 Past Due Amount 2,747.00
Total for Presbytery	1				Total Current Balance 81,010.71 Total Unused Commitment 0.00	

Jan 4, 2016

13

11:23:01 AM

PCUSA CHURCH LOAN PROGRAM LOANS BY PRESBYTERY

150-Mid Atlantic

Comments	Account Number	Church Name	Interest Rate	Unpaid Commitment	Status Code	Balance Information	Date Information	Payment Information
030 Atlantic Korean-AM	12064209	VIRGINIA KOREAN PRESBYTERIAN CHURCH 13266 WARWICK BLVD NEWPORT NEWS, VA 23608	3.7500	\$0.00	1	Face Amount 172,514.21 Current Balance 81,010.71 Undisbursed 0.00	Note Date 5/14/09 Maturity Date 5/25/11	Next Due Date 10/25/15 Due Amount 1,373.50 Late Fees 27.47
	12065409	KOREAN CENTRAL PRESBYTERIAN CHURCH 2715 SWINEFORD RD RICHMOND, VA23237	3.8000	\$0.00	1	Face Amount 210,000.00 Current Balance 136,534.51 Undisbursed 0.00	Note Date 9/27/07 Maturity Date 10/25/17	Next Due Date 11/25/15 Due Amount 1,265.70 Late Fees 0.00
Total for Presbytery	2					Total Current Balance 215,545.22 Total Unused Commitment 0.00		

INVESTMENT & LOANS PROGRAM LOANS BY PRESBYTERY

150-Mid Atlantic

Comments	Account Number	Church Name	Interest Rate	Unused Commitment	Status Code	Balance Information	Date Information	Payment Information
330-Atlantic Korean	1043314	FIRST KOREAN PRESBYTERIAN CHURCH 6410 KENILWORTH AVE. ROVERDALE, MD20737	5.2500	\$0.00	1	Face Amount: 498,000.00 Current Balance: 437,019.61 Un disbursed: 0.00	Next Date: 3/27/15 Maturity Date: 4/1/25	Next Due Date: 12/1/15 Due Amount: 4,813.96 Late Fees: 0.00
Total for Presbytery	1					Total Current Balance: 437,019.61 Total Unused Commitment: 0.00		

Jan 4, 2016

32

11:06:54 AM

교회가입 청원서

교회명: 예수사랑교회

주소: 405 Stallings Ct, Newport News, VA 23608

전화번호: (757) 877-7233

민방세금 번호: EIN 26-1829678

저희 예수사랑교회 교우 일풍은 믿서와 신이 가입 결의를 한 공동회리 사신을 겸부
중여 귀 노회에 가입정원을 하오니 경도 후 허락하거 하시년 미국장로교회 다서양 한의
노회의 지교회로서 미국장로교회의 헌법과 예배모범 및 신앙고백을 준수하리 녹음 전
피와 영혼구원을 위한 교회의 사명을 다하여 부끄럽지 않은 교회가 되기를 다짐합니다.

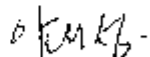
담임목사: 이재성 

교회대표: 김미숙

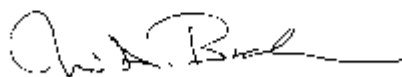

공동의회

2016년 8월 19일 오후 1시 20분 본교회의 예배실에선 10인 15명이 노인가운데 이대성 목사의 사회로 미국장로교단 가입을 위한 공동의회로 모이다.

먼저 찬양가 90상은 부른후 이대성 목사의 기도가 있었다. 그리고 공동의회로 모이게 될 경우를 사회자가 언급한 후 박바우 가입찬반에 의사표현을 결과 반대없이 만장일치로 가입을 결의하였다.

박동진 집사의 기도모 오후 1시 35분 공동의회를 폐회하였다.

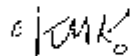
사회자 : 이대성 목사 

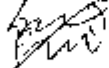
임시서기: 박현미 

회원 가입 신청서

이름 : 전진은
직분 : 목사
주소 : 1406 Hidden Meadow Lane, Salisbury, MD 21801
전화 : (973) 960 - 3101

위의 본인은 미국 장로교회 대서양 한미노회에 가입하기를 청원하며 인 서류를 제출하오니 검토 후 허락하여 주시기 바랍니다. 가입이 허락 되면 미국 장로교회의 목사로서 미국 장로교회 (Presbyterian Church USA) 의 헌법과 예배 모범 및 신앙고백을 준수할 것을 엄숙히 서약합니다.

목사 전진은

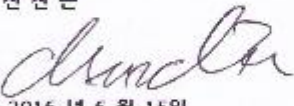
서명 : 
날자 : 2016 년 6 월 15일

이 력 서

성 명 : 전 전 은

생년월일: 1966년 4월 26일 생

주 소: 228 Liberty Road, Englewood, NJ 07631

연락처: 973-960-3101, chincun26@gmail.com

학 력

1985. 03 - 1989. 02 연세대학교 문과대학 시학과 (학사 B.A.)
 1989. 03 - 1993. 02 장로회신학대학교 신학대학원 (복희학석사 M.Div.)
 1993. 09 - 1997. 02 장로회신학대학교 대학원 (신학석사 Th.M.)
 2001. 09 - 2003. 05 Drew University, Theological School (Madison, NJ) (S.T.M.)
 2003. 09 - 2009. 05 Drew University, Graduate School (Madison, NJ) 박사과정 (Ph.D.) 수료

경 력

1996. 11. 04 목사 안수 (대한 예수교 장로회 (통합) 서울남노회)
 1991. 01 - 1996. 10 벨열교회 (예장 통합 서울남노회) 교육전도사
 1996. 11 - 1998. 12 벨열교회 (예장 통합 서울남노회) 교육목사
 1999. 01 - 2000. 12 주님의교회 (예장 통합 평양노회) 교육목사
 2002. 01 - 2006. 12 뉴욕 한길장로교회 (KPCA) 부목사
 2007. 01 - 2015. 04 뉴저지 한소망교회 (PCUSA) 부목사
 1997. 03 - 2000. 02 대전 장로회신학대학교 (Daejeon Theological Seminary and College) 강사

가 족

- 아내 : 전원옥 (1966년 12월 19일생)
 장남 : 전종서 (Dan) (1993년 10월 5일생)
 장녀 : 전은서 (Emily) (1995년 3월 2일생)

안 수 증 명 서

- 증 제 92 - 71 - 114호

주 소 : 474 GROVE ST. RIDGEWOOD, N, J, 07450 U.S.A

성 명 : 전 진 은(CHIN EUN CHUN)

생년월일 : 1966년 4월 26일

용 도 : 교회 세출용

위 사람은 본 교회 제 47회기 서울남교회에서 (1996년 11월 4일,
장 소 : 노량진교회당) 복시안수 받은 사실을 확인함.

주소 : 서울특별시 동작구 상도1동 546번지

대한예수교 장로회 서울남교회

교회장 김 장

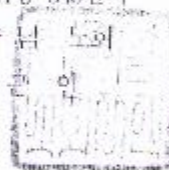

위의 사실을 증명함.

2008 년 4 월 8 일

서울특별시 종로구 인지동 130

대한예수교 장로회

총회장 김 영 태



남당자인



노회장의 직인 실인날인과 남당자인이 없는 증명서는 무효임.

Church Leadership Connection

Detailed Info for PIF #: 100024575.1		
Professional ID:	100024575	
Name:	chineun chun	
Phone:	973-960-3101	
Alternate Phone:	201-560-2799	
Fax:		
E-Mail:	chineun26@gmail.com	
Address:	228 LIBERTY RD ENGLEWOOD, NJ 07631	
Actively Seek- ing:	Yes, Actively Seeking	
Ecclesiastical Office:	Teaching Elder	
Membership	EASTERN KOREAN PRESBYTERY	
Ordination Date:	11/4/1996	
Formal Educa- tion:	<p>PhD Course Work & Comprehensive Exams, 2003 - 2009 Drew University, Graduate School (now the Graduate Division of Religion) Area of Study: American Religious History</p> <p>Master of Sacred Theology, May 2003 Drew University, Theo- logical School Area of Study: Church History</p> <p>Master of Theology, February 1997 Presbyterian University and Theological Seminary (Seoul, South Korea) Area of Study: Church History</p> <p>Master of Divinity, February 1993 Presbyterian University and Theological Seminary (Seoul, South Korea)</p> <p>Bachelor of Arts, February 1989 Yonsei University (Seoul, South Ko-</p>	
Continuing Educa- tion:	PCUSA Korean Presbyterians Conference, Septem- ber 2008 Small Group Leadership Seminar, October	
Employment	Full-time	
Minimum Effective	\$40,000 / Year	
Position Types and Ex- perience Level	Solo Pastor Associate Pastor (Other)	No Ex- peri- ence 5

Geographic Choices:	Unlimited Geographically Limited to miles of
Languages:	E n

The Call System for the Presbyterian Church (U.S.A.)

12/1
8/20
15
10:1
3:08
AM

Other Training:	Compassionate
Clergy Couple?	Preaching and
Past Experience:	Worship Leader-
Associate Pastor , Hope	ship Spiritual Ma-
April 2015 Associate Pas	turity
2002 – 2006 Associate P	Communicator
bers; urban; 1999 – 2000	Willingness
Associate Pastor , Bethel	to Engage
Other Services:	Conflict De-
Committee on Preparati	cision Mak-
Personnel Committee , E	ing
Training / Certification:	(Not Specified)

Leadership Connection
The Call System for the Presbyterian Church (U.S.A.)

I believe in the Triune God. I believe that God is one, but exists in the Father, the Son, and the Holy Spirit for all eternity.

I believe in God the Father. God the Father had created the world with His words, and also created man in His image. God the Father has demonstrated His work of salvation for the mankind that has fallen in history, saved them from death, and sent His only Son Jesus Christ on this earth to complete His work of salvation. Even today, I believe that God is sovereign over mankind, continues to spread the Gospel, and in His infinite grace and predestination, He calls the elect and continues to nurture them.

Describe a time when you have led change.

Due to the language barrier as well as cultural differences that we have as a Korean-American church, we were not as active as we could have been in serving our community. Therefore, I saw a great need to reaching out to the community, so I have been encouraging our church to get more involved in the community over the past few years, and we have been growing in this area ever since. We have been hosting such events as Thanksgiving Turkey Drive, and Christmas Toy Drive to work together with the township to serve the community. We have also been supporting Fairleigh Dickinson University, a university right next to our church, by providing them with donations every year to aid in their educational pursuit to bring up many leaders for the future. Recently, we have been supporting Grace Lutheran Church, which is a church near our church, in their missional work in Haiti as well. Even though there is a room for improve-

Optional Links:

Statement of Faith:

	E-Mail	sandolkpc@gmail.com
# 4	Name	Rev. Sang Seog Bin
	Relation	Senior Pastor of New
	Phone	York Dong
	Ad-	718-760-
Sexual Misconduct Self-Certification Statement:		<p>I certify below that no civil, criminal, ecclesiastical complaint has ever been sustained or is pending against me for sexual misconduct; and I have never resigned or been terminated from a position for reasons related to sexual misconduct.</p> <p>I have read this certification and release form and fully understand that the information obtained may be used to deny my employment or any other type of position from the employing entity. I also agree that I will hold harmless the employing or judicial authority or any other entity from</p>
<p>This PIF was last updated at 12/18/2015 10:12:57 AM. chineun chun is a member of the Presbytery of EASTERN KOREAN PRESBYTERY. As of this date, no allegation or charges are pending against the member, nor is the member currently under judicial censure limiting the ministry or under supervised rehabilitation. The receiving body should always call the presbytery to ask for further information about any applicant, including their ministry and activities within the presbytery of membership.</p>		
<p>This PIF is in the Church Leadership Connection database</p>		

To be revised as needed in consultation with Presbytery Committee on Ministry. Tax authorities should be consulted regarding any unusual payments for the protection of the church and the taxpayer.

Pastoral Call Form

Presbytery of Atlantic Korean Americanism Presbyterian Church (USA)

The Korean Presbyterian Church of Salisbury (City, State), being well satisfied with your qualifications for ministry and confident that we have been led to you by the Holy Spirit as one whose service will be profitable to the spiritual interests of our church and fruitful for the Kingdom of our Lord, earnestly and solemnly calls you, _____ to undertake the office of _____ (Pastor, Associate Pastor) of this congregation, beginning _____ promising you in the discharge of your duty all proper support, encouragement and allegiance in the Lord.

That you may be free to devote full time (part-time) to the ministry of the Word and Sacrament among us, we promise and obligate ourselves to provide you the following annually:

Cash Salary	\$	19,973.11
Supplement for Social Security Tax	\$	2,046.23
Foregone interest on below-market loan	\$	
TOTAL income reported to IRS	\$	
Housing - (manse and/or amt. of housing allowance)	\$	16,800.00
Utilities Allowance	\$	
Full medical, pension, disability, and death benefit coverage under the Board of Pensions		
Other benefits:		
Deferred Compensation	\$	
Medical/Dental Reimbursement Allowance	\$	
Paid vacation leave of <u>1</u> weeks annually		
Paid continuing education leave of <u>1</u> weeks annually (cumulative up to _____ weeks)		
Moving expenses	\$	2
It is understood that the following expenses of ministry will be reimbursed through an accountable plan:		
Travel expense at \$_____ per mile	\$	0
<i>(IRS allowable rate is recommended)</i>		
Continuing Education Reimbursement allowance	\$	

We promise and obligate ourselves to review with you annually the adequacy of this compensation. In testimony whereof we have subscribed our names this _____ day of _____ 20____.

[Signatures]
[Signatures]

Having moderated the congregational meeting which extended this call for ministerial services, I do certify that the call has been made in all respect according to the rules laid down in the Form of Government, and that the persons who signed the foregoing call were authorized to do so by vote of the congregation.
 (Signed) _____, Moderator of the Congregational Meeting

(관)입목사 청빙당 회의록

제 회

연월일	2016년 4월 3일		요일	월요일	시간	12시 15분
장소	본당	인수	305장	기도	조남홍 목사	
성경	잠 16:3	선보	조남홍 목사	계무	최남재 말기라	

제회 / 70명 중 105명이 참석하였으므로 개회정수가 되어 회장은 본회가 성회권을 선포하며 아가마 같이 인권을 토의치며 권의한다.

결 의 사 항

- 1. 청빙 목사 청빙을 위한 임시공로구회
 - ㉠ 후보 목사: 전 전은 목사
 - ㉡ 후계권유인: 박선애 집사, 박기만 집사, 이은성 권사, 아주현 집사
 - ㉢ 찬성인원: 화문교회 130명
 - 찬성인원: 105명 이로 개회 상수원을
 - 당회장 선르 하르 동로의회 후로 사망함
 - ㉣ 후로 후 경과
 - 찬성 96명 반대 7명 기외 2명
 - 9/10 찬성으로 후보 목사 전 전은 목사님
 - 후로 0명 기외 2명 2016년 4월 3일 청빙 목사 청빙
 - 기 있습니다

인원 처리한 후 본내로 시기가 회의록을 남기고 이대로 반기로 하며 계획하는 권의에 따라 조남홍 목사 기도로 회장이 개회권을 선언하나, 개회시기는 1시 15분이었다.

2016년 4월 3일

서기 최 남 재
회장 조 남 홍



신 앙 고 백 서

(성경) 저는 신구약 66 권의 성경이 성령의 감동으로 기록된 거룩한 말씀이고, 하나님의 정확무오한 말씀임을 믿습니다. 성경은 모든 믿는 자에게 교훈과 책망과 바르게 함과 의로 교육하기에 유익한 생명의 말씀을 믿습니다. 성경은 신앙과 행위의 모든 문제에 대해 우리가 마땅히 따라야 할 법칙을 제공하는 것을 믿으며, 또한 그 권위를 믿습니다.

(신론) 저는 삼위일체 하나님을 믿습니다. 하나님은 한 분이시며, 성부, 성자, 성령의 삼위로 영원히 존재하심을 믿습니다. 저는 성부 하나님을 믿습니다. 성부 하나님은 그 전능하신 말씀으로 천지만물을 창조하셨으며, 또한 자신의 형상에 따라 인류를 창조하셨습니다. 성부 하나님은 타락하고 범죄한 인류를 구원할 경륜을 역사 속에 나타내시며, 죄와 사망의 권세에서 건지시고, 독생자 예수 그리스도를 이 땅에 보내셔서, 구원 사역을 완성하셨습니다. 하나님은 오늘도 인류 역사를 통해 인간의 모든 생사회복을 주장하시며, 교회를 통해 생명의 복음을 전파하게 하시고, 영원한 은혜와 예정 가운데 택정하신 백성들을 불러 양육하시는 사역을 계속하심을 믿습니다.

(창조론과 인죄론) 저는 하나님께서 자신의 형상대로 인간을 창조하셨고, 피조된 인간의 제일되는 목적은 하나님을 영화롭게 하고 하나님을 영원토록 즐거워하는 것임을 믿습니다. 저는 첫사람 아담이 하나님의 말씀에 불순종함으로 죄를 짓게 되었고, 그 이후 출생하는 모든 사람은 모두 아담 안에 있어서 그의 첫 범죄에 참여하여 그와 함께 타락하게 되었음을 믿습니다. 모든 인간이 타락함으로 하나님과의 교제가 끊어지고, 하나님의 진노와 저주 아래 있어서 사망과 영원한 지옥의 벌을 받게 되었음을 믿습니다.

(기독론) 저는 성자 예수 그리스도를 믿습니다. 성자 예수 그리스도는 하나님의 유일하신 독생자이시고, 그 거룩과 영광과 신성에 있어서 성부 하나님과 동일하신 분이십니다. 예수 그리스도는 죄인을 위한 유일한 대속자이시고, 하나님과 인간 사이에 계신 유일한 중보자 이시며, 예수님의 이름 외에는 구원받을만한 다른 이름은 없다고 믿습니다. 또한 예수 그리스도는 인류를 죄에서 구속하기 위해 십자가에서 죽으시고 장사된지 삼일 만에 죽은 자 가운데서 부활하시고 승천하셨 으며, 오늘도 살아 계셔서 하늘과 땅의 모든 권세를 가지시고 통치하시는 온 인류의 구주이심을 믿습니다.

(성령론) 저는 성령 하나님을 믿습니다. 성령 하나님은 삼위일체 하나님의 한 위격으로서 하나님의 권능과 신성을 지니신 분이십니다. 또한 창조 사역과 창세 이후 하나님의 구원 사역에 동참하신 분으로, 특히 예수

그리스도의 탄생과 구속사역에 함께 하셨으며, 오늘날 교회 속에 하나님의 영으로, 또는 예수 그리스도의

영으로 회개와 믿음과 순종의 역사를 주도하시며, 신령한 은사를 통해 하나님의 교회를 세우시고, 일찌기 선지자들과 사도들을 통해 하나님의 계시의 말씀을 증거하심과 같이 오늘날 하나님의 말씀이 증거되도록 역사하시는 분이십니다.

(교회론) 저는 교회가 예수 그리스도께서 하나님의 아들이시며 우리의 구원자이심을 믿고 고백하는 성도들의 공동체임을 믿습니다. 교회는 예수 그리스도의 몸이며, 성도는 그 지체가 되어 서로가 하나님의 섭리하심 가운데 예배, 교육, 교제, 선교, 봉사를 통하여 이 땅에서 하나님의 나라를 증거하고 확장하는 공동체임을 믿습니다. 교회는 세상에서 빛과 소금으로 신앙과 삶의 바른 모범을 세계 속에 증거할 거룩한 사명이 있음을 믿습니다.

(성례) 저는 세례와 성찬이라는 성례가 예수 그리스도의 모범에 근거를 두었으며, 이를 통해 새로운 하나님의 백성을 삼는 일과 하나님을 모신 신앙의 교제를 계속하고 있음을 믿습니다. 세례는 예수 그리스도를 주와 그리스도로 모시고 살겠다는 신앙고백으로, 세상 풍조를 좇지 않고, 세상과 죄에 대해 죽고, 예수 그리스도 안에서 새로 태어나 하나님의 뜻을 따라 살려는 결단의 표현입니다. 성찬은 예수 그리스도의 몸을 상징하는 떡과 예수 그리스도의 언약의 피를 상징하는 잔을 나눔으로 예수 그리스도와 연합하고 모두가 하나되어 주님의 죽음과 부활을 기억하며 전하기 위함임을 믿습니다. 또한 성찬은 장차 하나님 나라에서 나눌 거룩한 교제를 미리 맛보는 것임을 믿습니다.

(재림) 저는 예수 그리스도께서 성부 하나님이 정하신 때에 영광 중에 이 땅에 다시 오실 것을 믿습니다. 예수 그리스도께서 다시 오실 때에 모든 하나님의 백성들은 하나님의 나라에서 하나님과 영원한 교제를 누리게 될 것을 믿습니다.

(부활과 심판) 저는 예수 그리스도의 역사적 부활을 믿으며, 예수 그리스도를 구주로 믿는 모든 성도들이 부활에 참여하게 될 것을 믿습니다. 예수 그리스도께서 이 땅에 다시 오실 때에는 산 자와 죽은 자를

심판하시며 범죄한 이 세계와 역사를 새롭게 하실 것을 믿습니다.

(종교다원주의와 동성애) 저는 구원에 이르는 길은 오직 예수 그리스도 외에는 없음을 믿으며, 결혼은 한남자와 한 여자의 결합이고, 동성애는 하나님의 의도와 창조질서를 거스르는 죄악임을 믿습니다.

2016년 6월 15일 전진은



양식 No.5-A

집행유예

고소나 상소를 접수하는 상임 사법전권위원회의 위원 3 명의 서명 요구서

D-6.0103a(3)

조남홍 (목사)

고소인, 상소인, 피상소인

대

이기풍, 박종우, 김형순 (이상장로) 전은기
(목사)_____
피소인, 상소인, 피상소인

본 고소인 혹은 상소인은 2016년 6월 27일(별지#1) 과 리치몬드 중앙장로교회에서와, 동년 7월 2일 버지니아 리치몬드시 88 식당에서 이기풍, 박종우, 김형순,(이상장로), 전은기(이상목사)(D-6.0202b(3) 피소인들이 취한 결정이나 결의에(별지#2) 대한 집행 유예를 위한 이 요구서를 접수합니다.

이유 : 헌법의 중요사항을 다음과 같이 위반하였습니다.

1. 목회위원회의 정원은 목사 장로 공히 8 명으로 구성 되어있으나 4 명이 모여회의를 개최하고 결정하여 정족수가 되지 않는데도 무시하고 회의를 개최 했으며,(별첨#1,2)
2. 1 차 모임에서 정족수가 되지 않은 상태에서 개최하고 청빙대상자를 인터뷰하고,
3. 2 차 모임에서 배경 조사를 한 후에 그 결과를 해당교회(웨잇빌 한인장로교회)에 통보했으며,노회 사무총장에게 접수한바 있고, (별첨#3)
4. 목회위원회의 소집 기간이 합리적인 의심이 들지 않을 만큼 충분한 기간을 주지않고 전날 통보하여 (7월 1일 통보 7월 2일 회집) 충분한 소통과 심의의 기회를 허락하지 않았고,
5. 청빙대상이 되는 교회의 장로가 해당교회 사항에 관여하는 공정성을 잃었으며,
6. 나아가서 목회위원회는 위원장 중심으로 노회총무에게 일체의 정보교환을 차단하고 비밀리에 몇사람이 진행해왔으며,
7. 이는 비단 웨잇빌 한인장로교회 뿐만 아니라 솔즈베리 한인장로교회 청빙과정부터

- 사무총장이 행정적으로 파악해야 할 사안들에 대해서 업무를 방해 받게 했습니다. 8. 또한 목회자 청빙에 신학적 비전문가들이 신학적 전문가인 목회자를 신학적 검증을 하는 등 합리성을 잃고 있으며,
9. 목회위원회가 독단적인 행동을 해오므로 행정상 차질을 유발하게 하고 있습니다.

2016년 제 53차 정기노회에서 통과된 목회위원회 위원은 다음과 같습니다.

<i>Class Year</i>	목회위원회: 이기풍 장로
<i>Class 2016</i>	1년조: 박종우(장), 김형순(장),
<i>Class 2017</i>	2년조: 김순원, 조은상, 조명철
<i>Class 2018</i>	3년조: 전은기, 배현수, 이기풍(장),

따라서 노회의 중책을 맡은 전직 노회장, 현직 노회장, 운영위원 및 공천위원회 위원장등 헌법을 준수해야 할 중직들의 이러한 법범 행위는 실수라기 보다는 고의적이며, 과반수가 되도록 노력했다고 할찌 모르나, 하루 이틀에 공고하고 모여야 할 만큼 긴급성이 없으며, 그 이유가 무엇이 되었든 간에 이는 책임을 물어야 할 마땅한 사안으로 판단되므로, 이는 별개의 문제로 추가도 고발이 있을 것으로 사료됩니다.

만일 취해진 결정이나 결의가 유예되지 않을 경우, 다음과 같은 해(불이익)가 일어날 것입니다: 1.

- 교회와 상회의 결의로 받아들여 공동회의를 열어 통과할 경우 무효의 결과가 되며,
2. 거역하고 공동회의를 진행할 경우 하극상의 결과가 되어 피차 타격이 심하여,
3. 그로 인해 교회와 노회 간의 불신과 분쟁이 유발 될 것이며,
4. 노회 회원간이나 일부 평신도 리더십들과의 관계가 악화 될 것이며
5. 미국장로교회의 법은 무용지물이 되어 정체성을 잃게 되어 모두에게 말할 수 없는 손실이 발생하게 될 것으로 사료되며,
6. 고소 고발이 잇따르게 되는 사태가 오게 될 것입니다.

이 사건에 관련된 당사자들이 전화번호 및 주소와 함께 아래에 적혀 있습니다.

조남홍, 고소인/상소인

3211 Paul Dr. Wheaton, MD 20902, 주소(사무실)

(301) 864-9255, 전화

namhcho@gmail.com, 이메일

이기풍, 피소인/피상소인
 14655 Good Hope Road Silver Spring, MD 20905, 주소(교회)
 (240) 535-3549, 전화
Kiplee422@gmail.com, 이메일

박종우, 피소인/피상소인
 2990 Broad Rock Blvd Richmond, VA 23224, 주소(교회)
 (804) 771-3001, 전화
rkpcjcp@gmail.com, 이메일

김형순, 피소인/피상소인
 1251 Ireland Dr. Fayetteville, NC 28304, 주소
 (910) 426-4395, 전화
kimhyongsun@hotmail.com, 이메일

전은기, 피소인/피상소인
 2715 Swineford Rd. Richmond, VA23237, 주소(교회)
 (804) 432-3773, 전화
Jeg0419@gmail.com, 이메일

날짜

서기나 정서기의 서명

[주: 고소인/상소인은 고소나 상소를 심리할 관할권을 가진 상임 사법전권위원회의 공의회의 정서기에게 집행유예 청원서와 집행유예 양식과 고소 및 상소 통보장을 송부해야 한다. 이 청원서는 고소나 상소의 통보장과 함께 직접 전달하거나 배달증명 우편으로 송달되어야 한다. 양식 No. 5-A와 양식 No. 5가 동시에 접수되어야 한다.

별지 #1

목회위원회 서기록

제목: 웨잇빌교회 신임담임 목사 청빙대상자 이정남 목사의 목회위원회의인터뷰

주관: 목회위원회

참석자: 이기풍 김형순 박종우 전은기 (배현수 한국방문, 조은상 워싱턴 교협 등으로 불참)

1.일시: 2016년 6월 27일

2. 장소:리치몬드중앙장로교회

3.경건회: 찬송 303장, 성경 사사기 7:1~8

4. 인터뷰 내용: 개교회 청빙위원회에서 하기 힘든 신학적목회적 부분을 중심으로 인터뷰하다.

1) 신론: 삼위일체의 하나님을 믿습니다. 여호와와 증인과같은 단일신론을 거부합니다.

2) 성경권위: 성경이 하나님께서 우리에게 말씀하시는 말씀으로, 모든 가치와 지식과 이념의 모든 것의 기준이 되고, 절대적 진리로 믿습니다.

3) 구원론: 예수 그리스도가 유일한 구원자이심을 믿습니다.

4) 교회론: 목회자 자신보다 교회를 먼저 생각하고, ‘내 교회’ 라는 생각을 버리고, ‘하나님의 교회’ , ‘ 함께 일귀가는 공동체’ 라는 교회관을 갖고 있습니다.

5) 동성결혼: 성경의 말씀대로 한 남자 한 여자의 결합으로 믿고, 앞으로 젊은 세대들을 향하여 대안을 갖고 교육해야 겠다고 생각합니다.

6) 여성리더십: 주님의 일을 할 때는 남녀가 함께 하며, 질서면에서 문화적인 면을 고려해서 여성의 리더십을 활용하려고 합니다.

7) 윤리적 문제: 여성 성도들과 오해 살 수 있는 행동을 조심하고, 항상 깨어 자신도 완전한 존재가 아니기에 항상 조심하려고 합니다.

참석자: 이기풍, 박종우, 김형순, 전은기 목회위원들이 인터뷰하여 청빙 대상자 이정남 목사가 하자가 없음을 동의합니다.

별지#2

대서양 한미노회 목회 위원회

Committee of Ministry (AKAP)

발신: 목회위원회

수신: 웨잇빌한인장로교회 청빙위원회

제목: 웨잇빌 교회 청빙위원회가 의뢰한 청빙대상자 이정남 목사에 대한 인터뷰와 Background & Reference Check 에 대한 목회위원회 결정통보

아래, 목회위원회 모임과 토의 결과, 웨잇빌한인장로교회 담임목사 청빙위원회에서 올린 이정남 목사에 대한 인터뷰와 Background & Reference Check 을 한 결과, 하자가 없음을 해당 교회 청빙위원회에 통보한다.

-----아

래-----

참조: 목회위원회 모임에 관한 서기록 일부 목회위원회 서기록

제목: 목회위원회 회의 주관:

목회위원회 참조: 사무총장

참석자: 이기풍 박종우 전은기 김형순 조은상(Excuse) 배현수(한국방문 불참) 조남홍
사무총장(Ex officio 불참) 5.일시: 2016년 7월 2일 3시

6.장소: 버지니아 리치몬드 88식당

7.경건회: 이기풍 장로 기도, 말씀 신명기 30:11-20

8.내용:

8) 성원이 되었으므로, 개회를 선언하다.

9) 임시 서기를 전은기 목사로 하기로, 박종우 장로 동의 김형순 장로 재청하다.

10) 목회위원회가 웨잇빌교회 청빙대상자 인터뷰는 신학적으로 목회적으로 문제가 없음을 확인하다.
전은기 목사가 동의하고, 재청은 박종우 장로가 하여, 김형순 장로는 본 교회일이므로 투표에서 Recuse(기권)하고 나머지 위원들이 전원 찬성하여 통과하다.

11) Presbytery of Lake Huron Stated Clerk Rev. Ted McCulloch (해당 노회서기) 목사를 통해 Executive Presbyter Rev. Dr. Dan Saperstein 과 통화하고, 최종적으로 Tedd 목사를 통해서 Background Check 을 받고 하자가 없음을 확인하다.

Reference Check 을 한 한국목사 두분을 통해 하자가 없음을 확인하다. 이에 최종적으로 받기로 박종우 장로 동의, 전은기 목사재청하고, 김형순 장로는본 교회일이므로 투표에서 Recuse 하고 나머지 위원들이 전원 찬성하여 통과하다.

12) 인터뷰와 Background 와 Reference Check 를 한 결과를 그대로 받고, 해당 웨잇빌 교회 청빙위원회로 보내기로, 박종우 장로 동의, 전은기 목사가 재청하고, 김형순 장로는 본 교회일이므로 투표에서 Recuse 하고 나머지 위원들이 전원 찬성하여 통과하다.

이상.

목회위원장 이기풍 장로
목회위원회내 임시 서기 전은기목사

별지#3

대서양 한미노회 목회 위원회

Committee of Ministry (AKAP)

발신: 목회위원회

수신: 웨잇빌한인장로교회 청빙위원회

제목: 웨잇빌 교회 청빙위원회가 의뢰한 청빙대상자 이정남 목사에 대한인터뷰와 Background & Reference Check 에 대한 목회위원회 결정통보

아래, 목회위원회 모임과 토의 결과, 웨잇빌한인장로교회 담임목사 청빙위원회에서 올린 이정남 목사에 대한 인터뷰와 Background & Reference Check 을 한 결과, 하자가 없음을 해당 교회 청빙위원회에 통보한다.

-----아

래-----

참조: 목회위원회 모임에 관한 서기록 일부 목회위원회
서기록

제목: 목회위원회 회의주관:

목회위원회 참조: 사무총장

참석자: 이기풍 박종우 전은기 김형순 조은상(Excuse) 배현수(한국방문 불참) 조남홍
사무총장(Ex officio 불참) 9.일시: 2016년 7월 2일 3시

10. 장소: 버지니아 리치몬드 88식당

11. 경건회: 이기풍 장로 기도, 말씀 신명기 30:11-20
12. 내용:
- 13) 성원이 되었으므로, 개회를 선언하다.
- 14) 임시 서기를 전은기 목사로 하기로, 박종우 장로 동의 김형순 장로 재청하다.
- 15) 목회위원회가 웨잇빌교회 청빙대상자 인터뷰는 신학적으로 목회적으로 문제가 없음을 확인하다.
전은기 목사가 동의하고, 재청은 박종우 장로가 하여, 김형순 장로는 본 교회일이므로 투표에서 Recuse(기권)하고 나머지 위원들이 전원찬성하여 통과하다.
- 16) Presbytery of Lake Huron Stated Clerk Rev. Ted McCulloch (해당 노회서기) 목사를 통해 Executive Presbyter Rev. Dr. Dan Saperstein 과 통화하고, 최종적으로 Tedd 목사를 통해서 Background Check 을 받고 하자가 없음을 확인하다.

Reference Check 을 한 한국목사 두분을 통해 하자가 없음을 확인하다. 이에 최종적으로 받기로 박종우 장로 동의, 전은기 목사재청하고, 김형순 장로는본 교회일이므로 투표에서 Recuse 하고 나머지 위원들이 전원 찬성하여 통과하다.

- 17) 인터뷰와 Background 와 Reference Check 를 한 결과를 그대로 받고, 해당 웨잇빌 교회 청빙위원회로 보내기로, 박종우 장로 동의, 전은기 목사가 재청하고, 김형순 장로는 본 교회일이므로 투표에서 Recuse 하고 나머지 위원들이 전원 찬성하여 통과하다.

이상.

목회위원장 이기풍 장로 목회위원회내 임시 서기 전은기 목사

양식 No. 5

집행유예

고소나 상소를 접수하는 상임사법 전권위원회 위원 3 명의 서명, D-6.0103a(3)

조남홍

고소인, 상소인, 피상소인

대 ,

이기풍, 전은기, 박종우, 김형순 피소인, 상소인,

피상소인

하기에 명기된 사람들은 조남홍 대, 이기풍, 전은기, 박종우, 김형순 등이 목회위원회로 모여 휘잇빌 한인장로교회 담임목사 청빙 인터뷰 및 배경검증의 사안에 관련하여, 대서양한미노회 상임사법 전권위원회 또는 D-6.0202b(3)에 기명된 피소인 이 름 삽입)의 결정이나 결의에 대한 고소나 상소를 2016년 7월 5일에 심리할 관할권을 가진 상임사법 전권위원회 위원들로서, 집행유예 청원과 고소 또는 상소 통보를 접수하였으며, 결정이나 결의에서 오류를 발견할 만한 논거의 가능성이 존재하고, 결정이나 결의가 유예되지 않으면 불이익이 발생할 가능성이 존재한다고 믿는 바, 집행유예를 허가한다.

_____, 날짜 _____, 날짜 _____
 _____, 날짜 _____, 날짜 _____
 _____, 날짜 _____, 날짜 _____
 _____, 날짜 _____, 날짜 _____

오늘 본인은 요구되는 수의 서명을 접수하였다.

날짜 서기나

정서기의 서명

[주: 고소인/상소인은 반드시 고소나 상소를 심리할 관할권을 가진 상임사법 전권위원회 회의 공의회 정서기에게 집행유예 청원서와 집행유예 양식과 고소, 또는 상소 통보장을 송 부해야 한다. 이 청원서는 고소나 상소 통보와 더불어, 직접 전달하거나 배달증명우편으로 송달되어야 한다. 양식 No. 5와 양식 No. 5A가 동시에 접수되어야 한다.]

웨잇빌한인장로교회

Korean Presbyterian Church of Fayetteville



1251 Ireland Dr. Fayetteville, NC 28304

910-323-2166(Office), 3102(Fax), 0430(Gym)

선우주현 목사 노회가입 청원

웨잇빌 한인장로교회 당회는 공동의회에서 구성된 성빙 위원회의 청빙과 부목사 청빙 공동의회를 통과한 선우주현목사가 본 교회의 사명과 사역에 필요함이 확인되어, 웨잇빌 한인장로교회 부목사로 한미노회 소속목사로 사역할 수 있도록 한미노회에 구성원으로, 사역 위임 받기를 청원합니다.

당회장: 이기풍 장로 _____

당회서기: 김춘호 장로 



이 력 서(Resume)

성명 Name	한 글 Korean	선우주현	주민 등록 번호 Social Number of Korea	780723-1155311
	English	Sunwoo, Joo Hyun	생년월일(Date of Birth)	07/23/1978
연락처 Contact	주 소	3229 Walcott Place Fayetteville NC 28304		
	전화번호	070-8824-2945	핸드폰 Cell Phone	(434)515-3150

학력(Scholastic Ability)

대학교 Under Graduate	1997년	고신대학교 Kosin Univ.	신학과 Theology	입학 Entered
	2004년	고신대학교 Kosin Univ.	신학과 Theology	졸업(부전공으로 음악과 지휘 과정 수료) Graduate(graduated with conducting minors)
대학원 Graduate School	2005년	아세아연합신학대학원 The Graduate School of Asia United Theological Univ.	M.Div	입학 Entered
	2009년	아세아연합신학대학원 The Graduate School of Asia United Theological Univ.	M.Div	졸업 Graduate
	2012년	LIBERTY BAPTIST THEOLOGICAL SEMINARY	M,A WORSHIP STUDIES	입학(Entered)
	2016년	LIBERTY BAPTIST THEOLOGICAL SEMINARY	M,A WORSHIP STUDIES	졸업예정

사역 경력(History of Ministry)

근무기간(Time Period)	교회(Name of Church)	직분(Title)	부서(Part)	주요업무
2001년 ~ 2003년	인천방주장로교회 Banju church	교육전도사 Edu. Pastor	중고등부 Youth	부서사역 1부성가지휘 찬양팀 Part, Leading Choir & Praise Team
2004년 ~ 2007년	사랑의빛선교교회 Light of love Church	음악전도사 Music Pastor	중고등부, 청년부 Youth, Young Adult	부서사역, 찬양팀 행정 Part, Leading Praise Team, Administration
2008년 ~ 2010년	산곡교회 Sangok Church	부목사 Associate Pastor	주일학교 Sunday School	부서사역 행정 Part, Administration
2011년	일심교회 Ilsim Church	교육목사 Edu. Pastor	청년부 Young Adult	부서사역 2부성가지휘, 행정 방송 Part, Leading Choir, Administration, Broadcasting
2012 ~ 2014 5월	성가교회 Holy Cross Church	음악목사 Music Pastor	예배부 Worship	찬양팀 성가지휘 Praise Team & Choir
1.1.2015 ~ 현재	웨이빌한인장로교회 Korean Presbyterian Church of Fayetteville	부목사 Associate Pastor	청년부 Young Adult	부서사역 2부성가지휘, 찬양팀 행정 Part, Leading Choir & Praise Team, Administration

위의 내용은 사실과 틀림이 없습니다.

2016년 2월 11일

지원자 : 선우주현

웨잇빌한인장로교회
Korean Presbyterian Church of Fayetteville



1151 Erehund Dr. Fayetteville, NC 28304
910-323-2466(Office), 3102(Past), 0439(City)

제 96 차

부목사 청빙,담임목사 청빙위원회 구성,제직원선출을 위한 공동의회

1. 일시: 2015년 11월 8일 오전 12시 05분
2. 장소: 웨잇빌 한인장로교회 본당
3. 공동의회 의장: 조명철 목사
4. 기도: 공동의회 의장이 기도하다.
5. 회원점명: 당회서기가 참석한 정회원을 계수하니 109명이 되어 의장에게 보고하다.
6. 개회선언: 개회정족수가 됨으로 의장이 개회를 선언하다.
7. 전회의록 낭독: 당회서기가 제 95차 EM 부목사 청빙 공동회의록을 읽은 후, 의장이 질문과 이의를 들은후에 전 회의록을 받을것을 물으니, 회중이 "예"라고 답하여 전 회의록을 받기로 하다.
8. 의장이 96차 공동의회 목적은
부목사 청빙,담임목사 청빙위원회 구성,제직원선출을 위한 공동의회임을 설명하다
9. 부목사 청빙과정 & 상정
청빙위원장 송연숙장로가 청빙과정과 청빙결과를 발표하고, 선우주현목사를 부목사로 청빙하였음을 의장에게 상정하다
10. 부목사로 청빙된 선우주현목사에 대한표결
의장이 표결방법을 무기명으로 하는것이 원칙이나, 회중이 구두로 결정할수도 있음을 설명하고, 회중에게 표결방법을 물으니, 구두로 하자는 의견이 받아들여지고 선우주현목사의 부목사 청빙을 회중에게 물으니 그대로 받자는 것에 "예"라고 하고 "아니오"가 없으므로 통과되다.
11. Term of Call 통과

Effective Salary;	
Cash Salary	\$3,300.00
Housing Allowance	\$10,000.00

제10-22-70호



목사 신분증

선우주현 목사

1978. 7. 23

위 사람은 한국독립교회·선교단체연합회
소속 목사임.

2010. 10. 21

회장 이필재 목사

TEL. 02)3673-1323-9 FAX. 02)3673-1326
<http://www.kaicam.org>

IDENTIFICATION CARD

Rev. Joo Hyun Sunwoo

Jul 23, 1978

A registered member and ordained minister of the
Korean Association of Independent Churches and Missions

October 21, 2010

Rev. Pil Jae Lee
President, KAICAMTEL. 02)3673-1323-9 FAX. 02)3673-1326 <http://www.kaicam.org>

<p>행빛침례안장로교회 Korean Presbyterian Church of Fayetteville</p>		<p>1251 Dr. Bird Dr. Fayetteville, NC 28304 910-323-2466(Office), 3103(Past), 0439(Gym)</p>
--	---	---

Terms of Call

The Korean Presbyterian Church of Fayetteville, being well satisfied with your qualification for ministry and confident that we have been led to you by the Holy Spirit as one whose service will be profitable to the spiritual interests of our church and fruitful for the Kingdom of our Lord, earnestly and solemnly calls you,
 Pastor Jaohyun Sunwoo
 to undertake the office of Associate Pastor of the English congregation, promising you in the discharge of your duty all proper support encouragement and allegiance in the Lord.

That you may be free to devote full-time to the ministry of Word and Sacrament among us, we promise and obligate ourselves to pay you in regular monthly payments the following effective salary and following vouchered expenses.

Effective Salary:	
Cash Salary	\$38,000.00
Housing Allowance	\$10,000.00
Pension	\$17,140.00 (\$60,140.00)
Continuing Education	\$1,500.00
Vacation	Two (2) weeks
Moving Cost	\$ All (\$5,000.00)
Total outcome	(\$60,140.00)

We further promise and obligate ourselves to review with you annually the adequacy of this compensation. In the seventh year, the congregation will provide for a three-month Clergy Renewal Leave, continuing the salary and benefits for that period, and providing for pulpit supply in the pastor's absence. In testimony whereof, we have subscribed our names this ___ day of _____
 Choon Ho Kim, Jaeyoung Yi, Bocyong Lee, Min Jaon Kim, Young C Wao, Yun Saak Salyer

Having moderated the congregation meeting which extended this call for ministerial services, I do certify that the call has been made in all respect according to the presbytery policy and the Form of Government, and that the persons who signed the foregoing call were authorized to do so by vote of the congregation.



 Pastor Jaohyun Sunwoo

신앙고백서

1. 성경

나는 신구약성경이 하나님의 말씀이며, 우리의 신앙과 행위에 대한 정확 무오한 유일한 법칙임을 믿습니다. 성경은 신앙과 행위에 관한 가장 정확한 표준이므로, 모든 것은 성경에 의해서 판단 받아야 합니다. 성경은 하나님의 영감으로 기록되었고, 전적으로 하나님의 말씀입니다. 성경은 모든 개혁 운동의 원리인 동시에 원동력이 됩니다.

2. 하나님

나는 스스로 계시며, 사랑이시고, 홀로 한 분이신 하나님을 믿습니다. 하나님은 전능하시며, 전지하시며, 편재하시며, 영원하시며, 무한히 거룩하시며, 무한히 의로우시며, 무한히 지혜로우시며, 무한히 자비로우시며, 무한히 선하시며, 그리고 광대하시며, 불변하시며, 항상 영광 중에 계십니다.

3. 예수 그리스도

나는 예수 그리스도가 하나님의 아들이시며 사람이 되셨다는 것과, 그가 하나님이시며, 또한 사람이시며, 하나님과 사람사이의 유일한 중보자가 되신 것을 믿습니다. 그는 성령으로 잉태하시며 동정녀 마리아의 몸에서 나시사 완전한 사람이 되어 인류역사 안에서 생활하셨습니다. 이와같은 그리스도의 성육신은 단 한번으로써 완결된 사건이요, 최대의 기적에 속하는 사건입니다.

4. 성령

나는 예수 그리스도께서 부활 승천하신 후 성부와 성자로부터 보내심을 받아, 오신 성령이 신자에게 임재하시면서 신자들을 은총 안에 머물게 하시고, 가르치시며, 구원으로 이끄시며, 교회를 세우시며, 성장케 하시는 것을 믿습니다. 성령은 영원 전부터 성부와 성자와 함께 계시면서 구약시대에도 활동하셨고, 성자가 세상에 계실 때도 사역하셨습니다. 그러나 오순절 이후 성령은 모든 신자에게 주어졌고, 영원히 임재하시면서, 그리스도가 이룩하신 구속 사업을 더욱 충만케 하십니다.

1

이정남 목사(미시간 유니티 장로교회 담임목사)

JOUNG NAM LEE (Unity Church Pastor)

집 주소: ADDRESS:

6018 Westknoll Dr Grand Blanc MI 48439

Phone: 810-603-2713 (H), 810-919-2710 (C)

교회주소:

8126 Clio Rd Mt Morris Mi 48458 Phone

BIOGRAPHICAL DATA

Born: September 25, 1967 Seoul, Korea

아내 Wife : 황수아 Sooa hwang, 09, 16, 1970 결혼 Married, 1995

자녀 Children:

이샤론 Sharon Lee(born 31/05/97), 12th Cranbrook High School

이명철 Daniel, Myoungchul Lee (born 20/07/99),

11th Cranbrook High School

EDUCATIONAL BACKGROUND

McCormick THEOLOGICAL SEMINARY (메코믹 신학대학원 입학)
(DOCTOR OF MINISTRY) 2011-

THM: CALVIN THEOLOGICAL SEMINARY (칼빈신학대학원 졸업)
(Systematic Theology) 2004-2007.

YONSEI GRADUATE SCHOOL 2001- (연세대학교 대학원)

MDIV: Presbyterian General Assembly Theological Seminary
(총신신학대학원) (CHONGSHIN) 1995-1998.

BA: YONSEI UNIVERSITY 1995. (연세대학교 경영학과 졸업)

EXCHANGE STUDENT: BIOLA UNIVERSITY (바이올라 대학)
(09/1993 – 07/1994). 연세대학교 교환 장학생으로 선발, 미국 유학

University of California, Los Angeles Summer School

(05/1993-08/1994) UCLA 대학 여름학기 수학

3

HISTORY OF EMPLOYMENT

2007- Unity Presbyterian Church (미시간 유니티 장로교회)

2005- 2007 HOSANNA PRESBY TERIAN CHURCH (MI)

CO-PASTOR

(칼빈 신학대학원 수학 중 미시간 호산나교회 협동목사)

2003-2004 (부천 평강의 교회 협동목사)

1995-2002 CALVARY CHURCH (분당 갈보리교회)

교육 전도사 5년 부목사 3년: 총 8년 갈보리 교회에서 사역,

박조준 목사님 갈보리 교회 은퇴, 미국 유학

1995-1999 교육전도사 2000-2002 부목사

Education, Leadership and Education Pastor

1988-1990-Korean Army (군입대, 육군 병장 제대)

FIELD EXPERIENCE (MISSION)

Turkey and Greece mission (터키 그리스 선교)

Costa Rica mission (코스타리카 선교)

4

South America missionary conference (중, 남미 선교사 대회)

Mongolia Adult Mission (몽고 선교)

Philippines Vision Trip (필리핀 선교)

China Church Plant (중국 선교)

Mexico Mission (멕시코 선교)

Awards and Position

프린스턴신학대학원 설교학

Certificate of Joe R. Engle Institute of preaching-

Michigan Church of Korean Council 미시간 교회협의회 서기

Urbana Mission Conference Scholarship 시카고선교대회

Calvin Institute of Christian Worship Scholarship

Inter Varsity Christian Fellowship Scholarship

Fuller theological seminary Marriage Seminar Scholarship

The Acton Institute Scholarship

Calvin Seminary Korean Student President (칼빈학생회 회장)

Global Leadership Institute Director (갈보리교회세계지도력개발원)

God People Publisher Scholarship (규장문화사신학대학원생장학금)

Calvary Church Scholarship (갈보리교회 장학금)



**PRESBYTERIAN CHURCH (U.S.A.)
 CHURCH LEADERSHIP CONNECTION
 100 WITHERSPOON STREET
 LOUISVILLE, KY 40202-1396
 Toll Free 1-888-728-7228 ext. 8550
 Fax # (502) 569-5870
 www.pcusa.org/clc**

Personal Information Form (Part I)
 General Information

Name 이정남 (Lee) Joungnam
(Last Name) (First Name) (Middle Name)
 Preferred Phone 810-603-2713 Alternate Phone 810-919-2710
 E-mail ijn1067@hanmail.net Fax _____
 Street Address 6018 West Knoll Dr
 City Grand Blanc State MI Zip Code 48439

Actively Seeking: Open to receiving a call and moving within 9 months _____
Inactively Seeking: Not actively seeking, but open to a call _____

Ecclesiastical Status (select one):

- PC (U.S.A.) Teaching Elder (*Minister of Word and Sacrament*)
- PC (U.S.A.) Honorably Retired Teaching Elder
- PC (U.S.A.) Candidate
- Christian Educator
- Ruling Elder
- Deacon
- Other PC (U.S.A.)



Presbytery Membership: PC (U.S.A) Teaching Elder and Candidate

*Presbytery membership or Presbytery of care: Lake Huron Presbytery

Ordination Date: 10 / 12 / 1999 (Month/Day/Year)

Candidacy Date: 9 / 30 / 1999 (Month/Day/Year)

Church Membership: (For those who are not Teaching Elders)

Name of PC (U.S.A.) church of membership: _____

City & State: _____

Church PIN# _____

Formal Education: 총신신학대학원, 칼빈신학대학원 (미시간)

Continuing Education: 프린스턴 석교학, 맥코믹 목회학, 홀리신교학

Certification/Training:

(Check whether you are certified in the following areas. State the type of certification you hold and where training/certification was received.)

Interim/Transitional Ministry Training Week I Site: _____ Week II Site: _____	Interim Executive Presbyter Training
Certified Christian Educator	Certified Business Administrator
Certified Conflict Mediator	Clinical Pastoral Education
Other:	



Part I

Personal information contained in Step 4 must be completed online. This is for office use only and will not be distributed. (SSN, DOB, etc.)

Personal Information Form Part II

***Employment type you would consider:**

- Full Time
 Part Time
 Open to Either
 Bi-vocational

*** For each position (s) below in which you are applying, indicate the number of years of experience you have in the position by selecting from the pull down menu. (e.g. no experience, first ordained call, up to 2 years, 2-5 years, 5-10 years, or above 10 years)**

<u>Years of Experience</u>	<u>Position Type</u>	<u>Years of Experience</u>	<u>Position Type</u>
9	Solo Pastor		General Assembly Staff
	Head of Staff (Multi-staff Pastor, who supervised two or more teaching elders and other staff)		Church Business Administrator
	Head of Staff (supervised one teaching elder and other staff)		Executive Director
	Associate Pastor (Christian Education)		Director of Music (non-ordained)
	Associate Pastor (Youth)		Minister of Music (ordained)
	Associate Pastor (Other)		Mission Co-worker (International)
	Pastor (Church Planter, New Worshipping Community)		Christian Educator (Certified)



	Pastor (Transformation/Redevelopment)		Christian Educator (non-certified)
	Pastor Interim		Administrator
	Pastor (for a designated term)		Funds Developer
	Pastor (Other Temporary i.e., Supply, Student)		Finance Manager
	Pastor, yoked/parish		Media Specialist
	Co-pastor		Communicator
	Executive Pastor		Coordinator
	Evangelist or Mission Pastor		Pastor (For Such a Time as This Pastoral Resident)
	Bi-vocational/Tentmaker		Youth Director (non-ordained)
	Chaplain		
	Pastoral Counselor		
	College/Seminary Faculty		
	Seminary Staff		
	Campus Ministry		
	General Presbyter/Executive Presbyter Presbytery Leader		
	Stated Clerk (Presbytery)		
	Synod Executive		
	Mid-Council Program Staff		

***Geographic Choices (select one):**

I am open; suggest my name anywhere in the USA _____

I am restricted in my search. Only refer my name to the states checked below V

- | | | |
|--|--|---|
| <input type="checkbox"/> Alabama | <input type="checkbox"/> Alaska | <input type="checkbox"/> Arizona |
| <input type="checkbox"/> Arkansas | <input type="checkbox"/> California | <input type="checkbox"/> Colorado |
| <input type="checkbox"/> Connecticut | <input type="checkbox"/> Delaware | <input type="checkbox"/> District of Columbia |
| <input type="checkbox"/> Florida | <input type="checkbox"/> Georgia | <input type="checkbox"/> Hawaii |
| <input type="checkbox"/> Idaho | <input type="checkbox"/> Illinois | <input type="checkbox"/> Indiana |
| <input type="checkbox"/> Iowa | <input type="checkbox"/> Kansas | <input type="checkbox"/> Kentucky |
| <input type="checkbox"/> Louisiana | <input type="checkbox"/> Maine | <input type="checkbox"/> Maryland |
| <input type="checkbox"/> Massachusetts | <input type="checkbox"/> Michigan | <input type="checkbox"/> Minnesota |
| <input type="checkbox"/> Mississippi | <input type="checkbox"/> Missouri | <input type="checkbox"/> Montana |
| <input type="checkbox"/> Nebraska | <input type="checkbox"/> Nevada | <input type="checkbox"/> New Hampshire |
| <input type="checkbox"/> New Jersey | <input type="checkbox"/> New Mexico | <input type="checkbox"/> New York |
| <input checked="" type="checkbox"/> North Carolina | <input type="checkbox"/> North Dakota | <input type="checkbox"/> Ohio |
| <input type="checkbox"/> Oklahoma | <input type="checkbox"/> Oregon | <input type="checkbox"/> Pennsylvania |
| <input type="checkbox"/> Puerto Rico | <input type="checkbox"/> Rhode Island | <input type="checkbox"/> South Carolina |
| <input type="checkbox"/> South Dakota | <input type="checkbox"/> Tennessee | <input type="checkbox"/> Texas |
| <input type="checkbox"/> Utah | <input type="checkbox"/> Vermont | <input type="checkbox"/> Virginia |
| <input type="checkbox"/> Washington | <input type="checkbox"/> West Virginia | <input type="checkbox"/> Wisconsin |



___ Wyoming

***LEADERSHIP COMPETENCIES**

Select 10 leadership competencies from the list below that best describe your leadership traits, gifts and training.		
THEOLOGICAL/SPIRITUAL INTERPRETER		
✓	Compassionate – having the ability to suffer with others; being motivated by others pain and is called into action as advocate; is motivated by caring for others while concurrently keeping the organizational goals clearly in focus.	Hopeful – maintains stability in the moment and hope for the future; provides direction, guidance, and faith when describing basic needs; and helps followers to see a way through chaos and complexity.
✓	Preaching and Worship Leadership: Is a consistently effective preacher and worship leader; is able to inspire from the pulpit; communicates a clear and consistent message through sermons that are carefully prepared and artfully delivered; projects the identity and character of the congregation through worship leadership presence.	✓
✓	Lifelong Learner – individuals who use every experience in life as a potential tool for growth; one who pursues continuing education; and those who build on strengths and seek assistance to improve weaknesses.	✓
COMMUNICATION		
✓	Communicator - Advances the abilities of individuals and the organizations through active listening supported with meaningful oral and written presentation of information.	✓
✓	Public Communicator - Demonstrates a comfortable ease when speaking in a variety of settings (both small and large groups); is effective at addressing a variety of topics; can get messages across with the desired effect.	✓
	Technologically Savvy - the ability to navigate successfully the world of technology using software, blogging, multi-media, and websites as tools for ministry.	



ORGANIZATIONAL LEADERSHIP	
Advisor – an individual others turn to for counsel and guidance; provides coaching; expertise for congregations or other organizations.	Change Agent – having the ability to lead the change process successfully; anchoring the change in the congregations'/organizations' vision and mission.
Contextualization – the ability to assess accurately the context, environment, history, relationships and uniqueness of a congregation or organization.	Culturally Proficient – having solid understanding of the norms, values and common behaviors of various peoples, including direct experience working in multiple cultural and cross-cultural settings.
Externally Aware - identifies and keeps informed of the polity of the church and/or the organization; maintains current with laws, regulations, policies, procedures, trends, and developments both internally and in the larger society.	Entrepreneurial - leaders that are creative in using resources; identifies opportunities to develop; is willing to take risks, initiates actions that involve a deliberate risk to achieve a recognized benefit or advantage.
Risk Taker – persons with the ability to take appropriate risk to accomplish needed goals; one who thinks outside the box and who is not afraid of challenging the status-quo.	Task Manager - Assures that effective controls are developed and maintained to ensure the integrity of the organization; holds self and others accountable for rules and responsibilities; can be relied upon to ensure that projects within areas of specific responsibility are completed in a timely manner and within budget; and monitors and evaluates plans, focuses on results and measuring attainment of outcomes.
Willingness to Engage Conflict: Steps up to conflicts, seeing them as opportunities; reads situations quickly; good at focused listening; can identify common ground and elicit cooperation from others in crafting mutual solutions.	Decision Making: Makes effective decisions, balancing analysis, wisdom, experience, and judgment; is aware of the long term implications of choices made; is generally regarded as offering solutions and suggestions that are correct and effective.
Organizational Agility: Is astute about how congregations and/or organizations work; knows how to get things done through formal and informal channels; understands the importance of supporting good policy, practice, and procedure; appreciates the power in the culture of a congregation; is politically savvy.	✓ Strategy and Vision: Sees ahead clearly, keeping focused on the larger picture; can anticipate future consequences and trends accurately; is future oriented; casts a compelling and inspired vision for a preferred future; sees possibility; crafts breakthrough strategies.
Financial Manager – deliver results by maximizing organizational effectiveness and sustainability through the best use of available financial resources; allocates and manages finances transparently; implements strategies to achieve operational efficiencies and value for money; puts in place rigorous and comprehensive financial accountability systems.	Funds Developer – maintains the ability to solicit donations used to fund the budget of the organization; effectively expresses the needs for funds to potential donors; responsible for adding new potential donors to the organization's contact list; prepares statement of planned activities and enlists support for mission initiatives.
✓ Collaboration: Has a natural orientation toward getting people to work together; shares wins and	



	successes; fosters open dialogue; lets people finish and be responsible for their work; creates strong feelings of belonging among group members; is a good judge of talent and can accurately assess the strengths and limitations of others.	
INTERPERSONAL ENGAGEMENT		
	Interpersonal Engagement - Displays a consistent ability to build solid relationships of trust and respect inside and outside of the organization; engage people, organizations, and partners in developing goals, executing plans, and delivering results; use negotiation skills and adaptability to encourage recognition of joint concerns, collaboration, and to influence the success of outcomes.	✓ Bridge Builder – possessing a certain responsibility for the unity of the congregation and/or organization; works to connect people of different cultures, worldviews, and theological positions.
✓	Motivator - Creates and sustains an organizational culture which permits others to provide the quality of service essential to high performance. Enables others to acquire the tools and support they need to perform well; and influences others toward a spirit of service and meaningful contributions to mission accomplishment.	Personal Resilience: Learns from adversity and failure; picks up on the need to change personal, interpersonal, and leadership behaviors; deals well with ambiguity; copes effectively with change; can decide and act without having the total picture; comfortably handles risk and uncertainty; seeks feedback; expresses personal regret when appropriate.
	Initiative: Demonstrates ambition; is highly motivated; is action oriented and full of energy for things seen as challenging; seizes opportunity; pushes self and others to achieve desired results.	✓ Flexibility - Adapts behavior and work methods in response to new information, changing conditions, unexpected obstacles, or ambiguity; remains open to new ideas and approaches; and works concurrently on related and conflicting priorities without losing focus or attention.
	Self Differentiation: Demonstrates strong and appropriate personal boundaries in relationships; has a healthy appreciation of self, without being egotistical; is emotionally mature; can maintain a less- anxious presence in the midst of turmoil; is not overly dependent upon outside affirmation; works to build a strong personal support system.	

***Languages in which you are fluent (Please select all that apply):**

- | | | | |
|---|-------------------------------------|--|-------------------------------------|
| <input checked="" type="checkbox"/> English | <input type="checkbox"/> Spanish | <input checked="" type="checkbox"/> Korean | <input type="checkbox"/> French |
| <input type="checkbox"/> Arabic | <input type="checkbox"/> Armenian | <input type="checkbox"/> Creole | <input type="checkbox"/> Portuguese |
| <input type="checkbox"/> Japanese | <input type="checkbox"/> Russian | <input type="checkbox"/> Swahili | <input type="checkbox"/> Burmese |
| <input type="checkbox"/> Cambodian | <input type="checkbox"/> Indonesian | <input type="checkbox"/> Laotian | <input type="checkbox"/> Thai |
| <input type="checkbox"/> Vietnamese | <input type="checkbox"/> Taiwanese | <input type="checkbox"/> Cantonese | <input type="checkbox"/> Twi |
| <input type="checkbox"/> Mandarin Chinese | | | |



_____ Sign Language _____ Other

Clergy Couples:

Are you seeking a call with your spouse as part of a clergy couple: Yes ___ No ___

If yes, please enter your spouse's full name and PIF ID# _____

***Compensation and Housing**

(*See Effective Salary Definition at: Board of Pensions)

Indicated below the total minimum salary and housing compensation you need.

(Effective salary is cash salary plus housing allowance or manse value).

Minimum **Effective** Salary Needed \$ _____

Indicate the housing type you need:

- Housing Type _____ Manse
 _____ Housing Allowance
 Open To Either (Manse or Housing Allowance)
 _____ Not Applicable (*For Non-pastoral Positions Only*)

Work Experience:

Please list your work experience: (Please include position title, city, state, church size, community type, and dates from/to or number of years.)

Attached file

Service to the Church:

Please list your other service to the Church or denomination for the past 10 years:

Attached file



Narrative Questions

(For each narrative question, please limit your responses to no more than 1500 characters including spaces and punctuation; formatting and white space within the CLC program will add to your character count).

attached file

1. Describe a moment in your recent ministry that you recognize as one of success and fulfillment.
2. Describe the ministry setting to which you believe God is calling you.
3. What areas of growth have you identified in yourself?
4. Describe a time when you have led change.

OPTIONAL LINKS AND RESOURCES

Include below any links you desire to share with calling organizations (i.e., sermons, lesson plans, articles, blogs, assessment results available, etc.). Limit 500 characters. Please note the CLC system does not warehouse links.

Statement of Faith

(Use the space below to enter a one page statement of faith. Please limit response to no more than 3000 characters including spaces and punctuation.)

attached file



***Please enter up to six references here (a minimum of one reference is required):**

<u>Name</u>	<u>Relation to you</u>	<u>Phone</u>	<u>Address</u>	<u>E-Mail</u>
1. 박조권목사	mentor	031-709-9036	강남역	
2. 김석권목사	선배목사	010-5268-0151		seogkyunkim@hanmail.net
3. Tom Humphreys	선배목사	cell (734-664-5106)	Home (734-482-1251)	
4.				
5.				
6.				

I hereby authorize those inquiring into my suitability to contact my references.

Signature Joy Lee Print Name Joungnam Lee Date 1.20.2016

PIF (Part II) – Step 6 of 6

***Sexual Misconduct Self Certification**

The following information related to sexual misconduct was mandated by the Sexual Misconduct Policy and Its Procedures adopted by the 203rd General Assembly (1991), and was revised by the 205th General Assembly (1993).

Please check one of the following:

I certify below that no civil, criminal, ecclesiastical complaint has ever been sustained* or is pending* against me for sexual misconduct; and I have never resigned or been terminated from a position for reasons related to sexual misconduct.

I am unable to make the above certification. I offer, instead, the following description of the complaint, termination, or the outcome of the situation with explanatory comments.

이정남 목사-선영고백서

나는 권지를 창조하시고 만세전부터 계시고 지금도 계시고 앞으로도 계속 전능하신 하나님을 믿습니다. 그 하나님은 전능하시고 주권과 섭리로 역사하시고 창조주이시고 구속주이시고 우주를 섭리하시는 삼위일체 하나님이심을 믿습니다.

인간은 하나님의 형상대로 창조되었고 하나님께서 부르신 청지기로서의 사명을 다하도록 창조되었습니다. 그러나 인간은 불순종으로 하나님을 기억하였고 창조주 하나님을 대항하는 죄를 범하여서 하나님과 올바른 관계에서 멀어졌습니다.

죄로 갈미알아 하나님과 인간과의 관계가 깨졌고 인간과 인간과의 관계가 깨졌고 인간과 자연과의 관계가 깨졌습니다. 하나님께서는 신적인 사랑을 통하여 죄를 범한 하나님과 인간, 인간과 인간, 인간과 자연을 다시 사랑과 온전한 관계로 회복하시기 위하여 예수 그리스도를 이 땅에 보내셨습니다.

나는 예수 그리스도는 하나님의 유일하신 독생자이시고 죄로 멀어진 인간을 구속하시기 위해서 이 땅에 오셨고 완전한 인간이시고 완전한 사람인것을 믿습니다. 예수 그리스도는 그 분의 말씀과 삶으로 하나님의 사랑을 증명하셨지만 인간은 그를 기절하였고 십자가에 못박았고 장사지냈습니다 그러나 예수 그리스도는 인간을 위한 죄의 대속물이 되시고 인간에게 부활의 소망과 영원한 생명을 주시기 위하여 삼일만에 부활하셨습니다. 예수 그리스도를 통하여 죄의 세력은 파괴되었고 하나님과의 파괴된 관계는 회복되었습니다.

나는 인간을 거둬나게 하시고 계속해서 예수 그리스도 안에 있는 새로운 생명으로 살게 하시고 늘 세롭게 하시는 성령님을 믿습니다. 성령님은 창조부터 지금까지 계속해서 역사하시고 인간을 도우시고 영감을 주시고 우리의 눈과 마음과 귀를 열어서 하나님의 말씀을 깨닫게 하시고 우리를 인도해 주십니다.

우리가 죄의 용서를 받고 예수 그리스도께로 올 수 있는것도 성령의 역사입니다.